朝鮮日報
朝刊
本紙朝夕刊十二面

社說

極東에 對한 英米의 合作

一

지난 四日 米國의 웰스次官補는 新聞記者團에 對하여 極東에 잇서서 米國은 어데까지 獨自的 方針을 堅持하여 오는터로 어떠한 國家와도 共同行動에 對한 諒解를 주엇이 업슬뿐더러 거기對한 協議도 行한일이 업다고 否認하고나서 오직 米國의 利害가 다른國家와 同一 又는 類似한 까닭으로써 米國의 政策이 그러한 國家와 同一 又는 類似케 되는수가 업지안다고 辯明하엿다。事實웰스次官補의 그辯明과 가치 米國의 極東政策이 決코 英國에 追隨하는것이 아니요 獨自的으로進行되는 것인지는 모르기만은 英國의 對蔣借款과 同時하야 米國의 對蔣크레딧트設定이 發表되고 또 언제나 帝國에 對한 抗議도 두나라가 前後해서 提出하는例가 드물지 안한데다가 今番 日英間의 東京會談이 열리어 바야흐로 英國의 態度가 속으러지려는 지음에 突然米國으로서 日米通商條約의廢棄를 通告하는等 다른 사람으로하여금 極東에 對한限 英米間 默契가 잇는것 가튼 늣김을 밧게한다。

二

本來 最近에 어르러 米國의 通商政策은 外交政策과 巧妙히 表裏를 이루어 움직이고 잇스니 위선 獨逸에 對하야도 所謂『보이지안는關稅』를 實施하야 다른 國家와 締結된 通商條約에서 보는바와가튼 一切의特權이나 恩典을 베풀지 안코잇는것이 그조흔 證左라고 볼수잇다。『보이지안는關稅』란 무엇인고 한즉 議會의 協賛을 어더서만 實施할수 잇는 卽『보이는 關稅』에 對하여 議會의 協賛을 기다릴것 업시 輸入貿易의 管理를 爲하여 政府自體가 任意로 할수 잇는 덤핑防止稅, 差別待遇에 對한 報復稅, 輸出助成金을 相殺하는 相殺關稅等을 가르키는것이다。오늘날 米國에서 日米通商條約의 廢棄를 通告한것도 表面의 理由는 무엇이든지 今番 事變에 對한 米國의 政治的見解임에 틀림이 업고 또 廢棄의 뒤에는 現在獨逸에 對한것과 가튼 通商의 差別待遇를 도모 하려는것임에 틀림이업다。昨年十月六日 駐日米大使가 手交한 抗議文에는 北中支大陸에 잇서서 米國의 通商에對한 帝國의 差別的待遇를 苦心列擧하바 結局은 오늘날과 가튼 行動의 前提이엇든지 모르것다。

三

何如튼 米國의 日本通商條約廢棄의 通告를 따라서 英國의 態度는 자못 强硬해질뿐이 아니라 法幣問題, 現銀引渡問題等에 對하여는 米佛과 聯絡하야써 國際問題化하려고 하는 傾向이 濃厚하여 지고 잇다。現下의 米國으로서는 첫째 國內孤立派들의 輿論을 怯내고 둘째 歐洲諸國의 尖銳한 對立속에 播入될 것을 끄리고 셋째에 極東에 잇서서도 遠大한 利를 노리기 爲하야 아직 英國과의 公然한 提携를 回避하는 것이지만은 恒常 英國과 聯絡하고 잇고 또 어느 程度까지 英國의 積極한 極東政策을 支持한다는것만은 決코 掩蔽치 못할 事實이다。그러나 日米通商條約의 廢棄란 아직 六個月의 期限이 잇고 그 期限後라도 帝國의 通商을 根本的 防害하는 兩編政策에는 못 나올 것이즉 不啻是 米國의 政治的"제스추어"것지만는 相常 米國에 對하여 親善을 다해 오는 帝國에 對하여는 넘어나 非友誼的 態度라고 아니할수 업다。우리는米國에 向하여 頑冥한 英國의 後塵을 밟지 말고 좀더 冷靜히 東亞의 大勢를 살피어 주기바라는비이다。

對歐政策取扱問題로 陸海兩相重大會見

隔意업는意見을交換

【東京電話同盟】歐洲情勢對策에 關하여 板垣陸相은 八日 緊急五相會議에압서 七日午後三時부터 海相官邸로 米內海相을 訪問하고 約二時間半동안 隔意업는 意見을 交換하엿다 卽 板垣陸相으로부터 지난 六月五日 閣議決定된 對歐政策問題取扱에 關하여 其後의 情勢推移에 鑑하여 速히 我方의 具體的措置를 決定할 必要가 잇는旨를 縷縷히말하고 過般省部聯合首腦部會議와 三長官會議에서 決定된 陸軍側의 態度를 說明하고 海相의 意見을 求하엿다 이에對하여 米內海相은 海軍側의 隔意업는 見解를 披瀝, 여러가지로 具體的 點에걸처 相當히 詳細한 意見을開陳한 模樣으로 會談은 五時半에야 終了되엇다 板垣陸相은 米內海相과의 右會見結果를가지고 五相會議에 臨하기로되엿는데 八日의 緊急五相會議의 推移는 極히 注目된다

【東京電話同盟】板垣陸相은七日午後三時 海相官邸로 米內海相을訪問하고 對歐策問題에關한陸軍側態度와 同問題에關하여 六日夜平沼首相과 會談한顚末을說明하고 今後取扱方法에關하여重要意見을 交換하엿다

(寫眞은 板垣陸相과 米內海相)

昆明市民激增 二十萬을突破

【上海七日發同盟】支那側昆明來電에依하면 事變前十二萬을 算하든 同市市民은 其後激增하여 二十萬을突破 七月中만도 避難民流入은 五千四百에 達하엿는데 九月에들어가서 天氣가回復되면 日本軍의 猛空襲이 豫想되므로 市當局에서는 벌써 避難民의 强制分散에 注力하고잇는데 交通機關不足과 生活不安 現狀은 人口分散運動에 一大障害가되어 同市人口는 增加하고 잇슬뿐이다

陸相、海相과會見後 陸軍首腦部에 顚末說明

【東京電話同盟】板垣陸相은 七日午後五時半 米內海相과 會見한後 陸相官邸에 入하여 곳山脇次官 中島參謀次長 町尻軍務局長等首腦部의 參集을 求하여 海相과의 會見顚末을 說明하는 一方 여러가지 協議를하엿다

會談遷延時엔 有効措置講究乎

【東京電話同盟】東京會談의 成否를 決할 英國政府의 크레기 駐日大使에對한 回訓은 七日에도 到着치안허 當日은 第七次會談을 開催치못하고잇다 我方으로서는 繼續英國의 態度를嚴重히 監視하며 待機態勢를取하고잇는데 陸軍의 現地代表宮本少佐는 同日午前外務省과 電話로 連絡을取하여協議한結果 萬一八月一日을 더기다려서 會談을 再開할希望이업슬時는 我方으로서도 무슨有效適切한措置를 講究할 必要가잇다는데 意見이一致되엿다

天皇、皇后兩陛下 불리비아國에御祝電

【東京電話同盟】天皇皇后兩陛下께옵서는 昨六日은 불리비아國獨立記念日이므로 同國大統領에게 御祝電을 御發送하옵섯다

李王垠殿下 葉山御用邸에御伺候

【東京電話同盟】지난四日北支戰線으로부터歸京하신 李王垠殿下께서는 七日午前十一時五十二分東京驛發 電車로 葉山御用邸에 御伺候하시어 午後一時三十分 天皇陛下께 拜謁, 御歸還人事와 天機奉伺를 言上하섯다 陛下께서는 殿下의御勳功을 嘉賞하옵시는 聖慮으로 御紋章이 노흔 銀花瓶一雙을 下賜하옵섯다

貴院研究會 條約廢棄說明聽取

【東京電話同盟】貴族院研究會에서는 七日午後一時부터 同會事務所에 政務審査部第二部會를열고 吉澤外務省亞米利加局長으로부터 日米通商航海條約廢棄問題에關하여 說明을聽取하고 同四時散會하엿는데 米政府의 今番處置는 日英東京會談開催中으로서 極히重大視할點이잇스므로 今後의事態에 應하여는 政府를激勵하여 官民一體가되어 時局突破에邁進할意向이다

朝鮮代表田代君 小磯拓相訪問

【東京電話同盟】今次事變에名譽의戰死를하고 어제는 靖國神社에 護國의英靈으로 鎭座한 先親과 六日感激의社頭對面을 하고 宿舍에一泊한 朝鮮代表田代勇君은 七日午前十一時 拓務省을訪問 小磯拓相으로부터 非常時局에對한覺悟에對하여 訓示를바든後「忠烈永傳後昆」이라고 大書한色紙一枚를 餞物로 밧고 거기를나와서 午後는 上野動物園 淺草를 求景하고 午後十時三十分東京驛發鳥羽行列車로 朝鮮으로 向해 떠낫는데 途中宇治、山田驛에下車、伊勢神宮에 參拜할터이다

興銀參與補充發令

【東京電話同盟】大藏省에서는 興銀參與補缺後任으로서 第一銀行頭取 明石照男、住友銀行會長大平賢作兩氏를任命七日發令하엿다

장크跳梁旺盛으로 海門港嚴重封鎖

上海各國外交官憲에게通告

【上海七日發同盟】浙江省海門은 今年一月以來 我海軍에 依하여 封鎖되엇는데 最近我嚴重한監視의눈을避하여 장크의 跳梁이 漸漸旺盛한데비추어 海軍部隊는八日正午를期하여 同港을 封鎖하고 更히嚴重히 監視하기로決定 七日午前在上海各國外交官憲에게 我三浦總領事를通하여 左와如한通告를發하여 善處를要望하엿다

一、帝國海軍部隊의 浙江省海門作戰에關하여는 昭和十四年二月十四日附로 第三國에通告한바이어니와 昭和十四年八月八日十二時(日本時間)同港은軍事行動의必要上 障碍物及危險物로서 閉鎖할터이므로爾後同港口의通行은 不能케될것이므로 第三國艦艇及船舶으로서 萬一海門港內에在泊中이면 同時刻까지에 港外로 나오기바란다 따라서 右時刻까지에 出港치안는 艦艇又는 船舶의 直接間接으로 바들損害에 對하여는 我方은 責任을 질수업다

二、障碍物危險物設置 位置는 松浦關

三、海門附近은 戰鬪地域이 될것이므로 同地附近在留 第三國人으로서 避難할者가 잇스면速히 避難하기 바란다

005480

山을넘고 물을건너 進擊을繼續하고잇는 皇軍勇士(山西戰線)

英系華英銀公司 焦作鎭炭坑差押

河南省公署管理讓渡要求

【開封七日發同盟】河南省北部道淸鐵道沿線 焦作鎭炭坑(英支合辦)을 三百萬元借款의 擔保로서 英國系 華英銀公司는正式差押을 斷行하지도안코 함부로差押하여 炭坑內一部의資材를내어 新政權에 提供搬出한事實이 잇슬뿐아니라 中國의 礦業法을 嚴守치 안코 地方民과의 紛糾가잇서 治安을紊亂케하므로 河南省公署는 斷乎한態度로써 右華英銀公司에 對하여 그不當을 詰難하고 管理讓渡를 要求하기로되어 지난四日省公署 岳建設廳長은 省長代理로서 同地에가서 管理讓渡의 通告文을 現地總代表넬슨氏에게 手交하엿다 넬슨氏는 右要求事實을 現認하고 八月二十日까지에 香港在住의 總代表에게 이問題에關하여 回答할 旨를言約하엿다 非常히 重大視되는點은 中華民國新政權下의 河南省이 管理讓渡를 要求한데對하여 英人現地代表가 이것을 承認한것으로 東洋에서의 英國權益問題에關하여 最初의 讓步로서 今後의動向을 示唆하는것으로서 注目된다

【開封七日發同盟】河南省公署가 焦作鎭炭坑問題에關하여 英國系 華英銀公司에 手交한接收通告文은如左하다

華英銀公司에 對하여 陳河南省長은 中原福公司聯合辦事處紛糾事件에關하여 河南省에서 代行機關으로서 今次紛糾의眞相을 調査한結果 元中原公司及 採鑛權을接收 臨時政府行政委員會의 審議를기다려 그經營을實施하기로 하엿다

日本海經濟聯盟 來廿五日에第一回總會

【新京七日發同盟】內鮮滿經濟提携强化를 꾀하고자 昨年에 結成된 日本海經濟聯盟에서는 오는八月二十五日新潟市에서 第一回總會를 開催하기로되어 그議案提出及 參加招請狀이 이지음 新京商工公會에 到着되엇다 그래서 七日職員會를開催, 協議한 結果 代表를 派遣하는同時에 速히 議案을 提出하기로決定하엿다 提出議案은 日滿經濟를 緊密化하여 日本海航路의 擴充强化를 圖하는 見地에서 東京新京間의 運航時間短縮、日本海沿岸 諸港의 改修增築 日本海橫斷航路會社의 增强等에 關한 問題를提出하여 同聯盟을 通하여 日滿兩國政府에 對하여 同航路의 急速開發을 建議케될터이다

支那事變國債 五億圓發行

【東京電話同盟】政府는 八月二十一日 支那事變國債를 大藏省預金部引受로 一億五千萬圓、日本銀行引受로 三億五千萬圓 合計五億圓을 發行하여 日本銀行引受中 一部는 簡易郵便局으로부터 賣出키로 決定하엿는데 郵便局賣出의 小額國債는 前回同樣利札附國債、割引國債의 二種으로하기로되엇다

北支開發總裁就任을 賀屋氏에게懇請

【東京電話同盟】平沼首相은 七日午後三時 首相官邸에 元藏相賀屋興宣氏를 請하여 故大谷氏後任으로서 北支開發株式會社總裁就任을 正式懇請하엿다 이에對하여 賀屋氏는 考慮한後 回答한다고 約束하엿는데 아마 受諾할것으로 보인다

第二豫備金支出決定

【東京電話同盟】政府는 八日의 閣議를 經하여 左와如히 昭和十四年度第二豫備金을 支出하엿다

一、朝鮮總督府結核豫防令朝鮮地方本部補助五萬圓

獨伊首都市長招待 "東京會談"開催

近日中招請狀發送키로

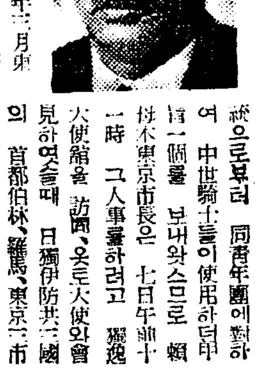

【東京電話同盟】昨年三月東京市聯合靑年團으로부터 히틀러總統에게 日本刀와 甲옷을 贈呈하엿던바 히틀러總統으로부터 同靑年團에對하여 中世騎士들이 使用하던甲冑一個를 보내왓스므로 賴母木東京市長은 七日午前十一時 그人事로하려고 獨逸大使館을 訪問、오트大使와會見하엿슬때 日獨伊防共三國의 首都伯林、羅馬、東京三市長의 東京會談에 對하여 協議하엿던바 獨逸側도非常히 好意를보이어 반드시實現시키려는希望이잇섯스므로 賴母木市長은 近近 伯林羅馬兩市長에게正式招請狀을發하기로되엇다 이에對하여 賴母木市長은 다음과가치말하엿다

今日오트大使와 맛낫슬때 그러말이잇섯스므로 相議하고 또 羅馬로부터도 非公式이나 承諾하는 回答이어덧스므로 近日中에 正式招請狀을 發하려한다 防共三國首都의 市長이 모여서 産業、文化、思想等모든 方面에 關하여 이야기하는것도 意義기픈일이라고생각한다(寫眞은 賴母木東京市長)

兵站基地朝鮮의現地報告 ⑦

消費都市大京城은 生産都市로急飛躍

洪鍾仁

一〇、大京城의發展態勢

京仁間工業地帶의母胎요、朝鮮産業經濟界의中樞 神經的存在인 京城은 近年非常한發展을 보이고잇다。昭和十一年四月市街地計畫令에依한 都市計畫이 發布되어 三十年後에는 百十萬의人口를 包擁할것을 約束하고 區域의擴張、道路網의擴充、地區의設定等을하기로하고 東南西方으로 府域도 大擴充하여 노핫스나 그동안 京城自體의膨脹은 卓上의計畫보다 훨신압서 膨脹하엿다。前日에도 말한바와가치 人口의增加狀態로만보아도 計畫豫定年限보다 十年間은 短縮될情勢에잇다는것이다。于先 鐵道網으로보아도 東으로、成鏡線이 잇는外에 今春에 開通을본 京慶北部線은 今秋에 楊平에서 原州로 다시明年中에는 全通될豫定에잇고 또 南으로는 京春線의 開通을보아 東京城驛一帶는 今後 數三年에 面目을 一新케될것이다。鐵道當局은 現在의 京城驛을 旅客中心驛으로하고 東京城驛을 貨物驛으로하여 東京城龍山間은 複線으로하리라고、今年에 着工할豫定이것도 大京城의 東部關門을 整備하려함에 또原因한것이다。그리고 南京城의 永登浦는 이미工業地帶로 發展되고잇는 事情에 비치워 이方面도 貨物驛으로 重要視케될것이다。一方에 南部京城과 舊京城과의 通路로는、現在漢江鐵橋와 人道橋뿐이나、今後南北京城을 더욱緊密히 普通路로는 二十米의 大路를 西部의 阿峴町에서 孝昌町을거처 合井町에서 鐵橋로 永登浦堂山町에 이르도록 하려는것이 잇다。

이道路는 一部 明年부터라도 着手케될 모양이고、鐵橋의 完成까지에는 아직 그時期를 豫測키어려우나、이 線路는 新京城의都心과 南京城과 連絡하는 線路로써 現在의漢江人道橋를건느는것보다 距離가훨신짧어 便利하기도하려니와 現在의人道橋는 벌써 交通量이 거의飽和狀態에 達하엿다고할만큼 複雜을느끼고잇서 經濟道路로서의 그使命은 計畫當時에도 十分考慮햇던것이나 아무로 그必要는 正時急한 問題에屬한것이다。이가치하야大京城의發展은 京仁間工業地帶의 出現을앞두고 鐵道網、道路網의 整備가 먼저바쁘다。

一一、活潑한生産部面

京城의發展은 生産都市로써急激한發展을 보이고잇다。京城府調査에依하면 昭和十二年末現在操業中의民營工場으로 常時職工五人以上使用하는것 一千百七十二工場、同五人未滿이나年産額五千圓以上을 가진것 三百三十九工場、이를合하면 一千五百十一工場인데 이를 各業別로 昭和十年과 比較하면 다음과갓다(△는減)

	十二年	十年	增加
紡績	七六	五一	二五
金屬	九一	八一	一〇
機械器具	一四七	一二六	二一
窯業及同製品	四八	四八	—
化學	一一八	九九	一九
製材及木製品	一八一	一七八	一〇
印刷及製本	一一四	九二	二二
飲食料品	四三七	三八三	五四
電氣	一	二	△一
雜	二九八	三一九	△二一
合計	一、五一一	一、三七二	一三九

이것을다시生産額으로보면 總額一億四千五百十二萬餘圓으로 昭和十年의 九千五十七萬餘圓에比하야 增加를보앗고 業別로보면 食料品工業의 四千九百八十九萬餘圓을 首位로하야 그다음이 紡績의四千八十八萬圓、化學工業의 一千二百十一萬圓、機械器具의 一千百五十九萬圓、金屬의四百二十七萬圓、印刷 六百二十七萬圓等의 順序로 되엇다。經營者別로는 內地人工場이 九千四百十八萬圓으로 總生産額의 六七%、朝鮮人工場은 四千五百八十九萬圓으로 三二%、外國人工場이 〇・三%이다 十年前만해도 消費都市라고해서 生産都市化하여야 한다는소리가 노팟스나 어제는 大京城으로서 人口의膨脹은 生産部面의 發展과並行하고 잇슴을 알수잇다。이러한生産發展이 또한 大工業都市로서의 發展이 約束되고잇는것이다。

一二、京仁一體와 緊急한施設

京仁一體의 實現은 이미 時間의 問題에 屬한다。그時期가 어느때잇겟느냐 하는것은 今後의 時局이 어떠케되겟느냐하는 問題와 가치 論議될것인데 時局의 影響은 어느程度까지 크다해도 問題가 國策的으로 生産力의 擴充을 企圖하는만큼 어떤難關이라도 克服하고 그達成에 邁進치안흘수업슬것이다。果然 京仁一體가 實現되기까지 京仁間에 大工業都市가 出現케된다면 여러가지 問題가 여기에 附隨될것인데 爲先現在에도 問題가 되어잇는 住宅難이 이보다 더 緊迫化할것으로 一千萬圓의 住宅經營會社設立도 京城周圍電鐵計畫說도 모다 여기에基因한것이라고 볼것이다。商工界 그중에도 中小業者에게 미치는 影響도 크리니 中小業者救濟問題는 數年前부터 緊切히提唱되고잇스면서도 別로 神通한對策이업섯던이다。産業資本이 高度로 發達을보면 自然이方面의 救濟가 더緊切해질것이다。또京仁一體는 産業的으로 地域의連結을본後에는 兩都市의 行政上 統合에까지 미츨것이냐 하는것도 重要한 問題이다。京仁特別都制도 一部에서 論議되고잇다。그實現은 지금부터 豫測할수업다해도 京城側과 仁川側으로 連接하여 發展될地域엔 早晩間施設、道路等에關한 問題가 만히 생길것이다。果然 京仁一體는 어느程度로 進行될것이나 우선 今後四、五年間을 두고 보기로하고 京仁篇은 끗낸다。(此項完)

有力한獨空軍은 歐洲政局의決定的要素

獨空相演說要旨

【데사우(中獨)六日發同盟】괴링空相은 六日 中獨데사우市에잇는융커스飛行機製作工場을視察하고 八千人勞働者들에게 一場激勵演說을 하엿는바 괴링空相은 獨逸空軍이 歐洲政局의 決定的要素라고 說破하는同時에 昨年九月체코危機를 襲來하엿슬時와 同樣의言辭가 現在다시 民主主義諸國으로부터 들려온다고 다음과가치述하여 注目을끄럿다

一九三八年은 歷史的事件이 輻輳하엿다 그리고 그歷史的展開의主動力은 獨逸이가진 强力한空軍이엇다 主테텐地方解放에잇서서도 獨逸空軍은 決定的要素이엇다 그런데我等은 昨年九月체코의 危機를 襲來케하엿슬時와 同樣의言辭를 現在다시 民主主義諸國으로부터 듯는다

滿洲國公使館設置 匈牙利부다페스트에

【新京七日發同盟】滿洲國政府는 七日國務院會議에서 匈牙利駐在公使館을 부다페스트府에設置하기로決定 오는十六日의 參議府會議에諮問手續을取하여 裁可를經한後 公布하기로되엇다 初代公使는 爲先 呂宜文駐獨公使의兼任으로하고 追後專任公使를 任命할터로 專任公使에는 現駐哈外務局特派員 下村信貞氏가 有力視된다

鈴木新龍山師團長 十五日着任豫定

龍山新師團長 鈴木春松中將은 十五日「아까쓰끼」로 家族同伴 正式着任키로決定되엇다

辭令

總督府司法官試補 坂口公男
任總督府判事(七等)
命豫備判事
命京城地方法院在勤
(公州)朝鮮道立醫院醫官 吉田集厚志
敍高等官四等
(總督府鄕土木課) 石原憲道
任朝鮮土木主事(七等待遇)
補慶尙北道土木工事
(新義州刑務所)總督府保健技師 加來龍夫
(京畿道)朝鮮産業主事 大村綱藏
依願免本職(各通)

人事‧集會

◆鹽原時三郎氏(總督府學務局長) 扶餘出張中七日午後八時五十分歸任
◆尹相鵬氏(總督府外事部事務官) 七日午後五時五十分大邱로부터着任
◆黃仁植氏(公州永明實修學校校長代理) 入京人事次七日來社

市況(七日)

◆群山期米◆

	先限	中限	當限
後場二	[illegible]	[illegible]	[illegible]
三	[illegible]	[illegible]	[illegible]
四	[illegible]	[illegible]	[illegible]
五	[illegible]	[illegible]	[illegible]
六	[illegible]	[illegible]	[illegible]
七	[illegible]	[illegible]	[illegible]

廣告

産額東洋一
ニッサン洗濯石鹸
ニッサン洗剤
ニッサン化粧石鹸
日本油脂株式會社

七年間이나알튼 神經痛을고첫다
저의全快體驗談
靜岡縣 須藤○江樣談

膝와肘손목이아푼 關節류ー마치스가
最後에겨우救援을바덧습니다
남이勸한家傳藥의덕으로
群馬縣 小林○次郎氏談

손마디의 異常하게 분겻을 고친名藥
千葉縣 柴代○市氏談

얼골 아푼것이 나은기쁨
山梨縣 三澤○助氏談

漫性神經痛의 腰와股의아푼것이
黑色의快便을본뒤 短時日에
完全히快癒되엿습니다
神奈川縣 大川修○氏談

神經痛류ー마치의 家傳의名藥劑
아푼것이速히업서저서놀라

十五日分 一圓六十錢
三十日分 二圓七十錢 送料四十錢
代金引替로도 보내드립니다
東京市本鄕區森川町百十三
豊山院頒藥所
振替東京四九五四番

七割以上減收罹災民 兒童에겐授業料免除

各道知事에調査通牒

學務局方針

얼마시도 돌개보는 장기한발(旱魃)은 농촌궁민을울리고도 오히려부족한바잇는지 또다시화창을 엄습하여 수만호의농민을울린다 한발로인하여 심각한 피해를당하고잇는농촌의 학부형들은 수확감소기타 여러가지사정으로해서 자녀소의공부를 여전히계속시키기는 상당히 곤란하리라함으로 총독부학무국에서는 교육적으로도 이들을 구제하지안흘수가업서서 위선소학교아동의수업료를 피해정도에의하여 감액또는면제하기로 대방침을 결정한후 곧이뜻을 각도지사에게 통첩으로써 지시한바 잇섯거니와 학무국에서는 이에대한감면의표준정도를 정하고자 저간부국협의를 거듭하여오던중 대개목표가섯슴으로 일간 재해대책위원회를열고 이것을 제안하여 결정하기로 되엇다 그피해정도의 표준점은 대개 칠할이상 내지수확개무(皆無)의 이재민의 소학교 아동에게 감액 혹은 면제를 할터인데 기록에는 칠할이하 이재민의 아동에게는 감면을하지안는 동시에 칠할이상 이재민에게는 감액을하고 수확개무자에게는 면제를 하는것처럼 되어잇스나 지세는 칠할이상 이재민이나 수확개무를불문하고 세금감액이란것은업고 전부 면제하는것이므로 이아동의수업료도 역시 칠할이하 이재민은 불문에 부치는동시에 칠할이상 피해내지수확개무자에게는 면제하게될 모양이다 그리하여 수업료도 지세와 가치 전부 면제는 잇슬지언정 감액이란것은 업게되는것이다 학무국에서는 이상과가치 감면의 표준을 정한후 그감면의 상대자가 될이재민을 급속히조사하도록 칠일오선각도지사에게 통첩을 발하엿다

朝鮮人事調停令

今日부터實施

부자, 형제, 부부등, 혈족간에 서로 닷투는 소위 골육상쟁을 재판에 걸지안코 의리와 도덕으로써 원만히 해결하는 인사조정령(人事調停令)은 법령이 발표된이래 법무국에서 그 실시의 만전을 기하도록 전조선 각 재판소를 지휘독려하여오던중 그동안 만단의준비가 정돈되엇스므로 마침내 금 팔일부터 실시를보게되엇다 이로써 조선의골육상쟁은 대개 그림자를 감추게되는동시에 혈족간에 서로 법정에서서 시비를가리든 살풍경의 국적장면도 스스로 업서지게되엇다

말라죽는街路樹

長期旱魃이좀먹는서울의風景

작년에는 정월부터 칠월말까지 오백팔십"미리"의 비가 왓는데 금년은 겨우 삼백십이 "미리"박게 안되며 더욱장마달인 칠월은 작년의 백구십팔 "미리"에비하여금년은 절반도 못되는팔십칠미리, 보기드문가무는장마철이엇다 이때문에 서울거리를 장식하고 여름에도회사람들에게 그늘을주는 가로수의 피해도 여간큰것이 아니여서천지에 시내일만사천가운데 말러버린것이 이 일할이나되는 일천삼백여개이다 더욱장마에달하는데 경성부 토목과에서는날마다 열명의인부를내여 하나씩하나씩 물을주고 도라다니는데 필사적 방갈진(防渴陣)에도말러죽는 나무가 늘기만하여 농촌에 못지안케 비오기를 고대하고잇다 체, 가로수 기타녹지대의유지수선등 사무를 전판시키려는 것이다

山西太原의建設作業隆盛

彰畫報國의金宗燦氏來社

화가 김종찬(金宗燦)씨는 금번 북지를 산서(山西)전선에 가서 전쟁을 주제로한 그림을 만히 그리어 진중에서 황군위문의작품전(作品展)도개최하는등 화필보국을 하고회남(淮南)을 불려가지고 동경으로 돌아가는 도중 칠일 경성에 들렀던본사를내방하엿다 씨가주둔하던 태원(太原)에대하여 다음과가치말한다 『태원에는 인구십오만이나되는데 그중에는 조선인삼천명 내지인 오천명 가량이잇서 흥아대업을 위하여 열심히 활동하고 잇습니다 특히 동아신질서에 부응하는 건설작업이 융성한것은 놀랄만합니다 운운』

第一部敎育費 各道補助配定

총독부의 부(府)제일부특별경제와 학교조합의 교육비부담경감(輕減)보조액각도배당은 다음과가치 결정되어 각도에 통첩을 발하엿다

京畿	[illegible]	忠北	[illegible]
忠南	[illegible]	全北	[illegible]
全南	[illegible]	慶北	[illegible]
慶南	[illegible]	黃海	[illegible]
平南	[illegible]	平北	[illegible]
江原	[illegible]	咸南	[illegible]
咸北	[illegible]	合計	[illegible]

그리고 제이부와 학교비분보조에 지령을 발할터이다

府公園係昇格

明年度부터課로

경성부의 총면적의 삼할을공원지로 만드는 공원계획실시를 압두고 경성부에서는 공영부에 공원과(公園課)를 독립시키기로하고 명년예산에 요구하기로 되엇다. 현재공원에 관한것은 토목과 공원계, 풍치지구에 관하여서는 도시계획과 풍치지구계가 잇스나 이것을 통합하여 공원과로 하고 공원의조성, 풍치지구 취급

蓄妾放蕩한子息 돈안준다고自殺

【瑞興】아비가 돈안준다고철도자살한자식이잇다 그자세한내용을듯건대 용성면월탄리(龍城面月灘里)이환구(李煥求)군 금년삼십이세되자는 수년전부터 첩을어더방탕한생활을 하여다니던 면서기도 떨어지고 부모에게 푼푼히다쓰다가 그것도맘대로할수업고 첩조차변심한듯하여 거삼일오후사시경 금천리뒤에서 기차에뛰어들어 자살하엿다

물대려다가 싸워서殺人!

【咸安】함안군여항면외암리(咸安郡餘航面外岩里)에사는 홍봉섭(洪鳳燮)(三)과 동리에사는박성기(朴姓基)(三○)는 지난팔월삼일 오전오시경동네들판에서 각각자기네들논에 물을서로대려다 가 착유를시작하게 되엇다는데 전기홍봉섭이가 박성기를 무수단타하게되어 생명이위독하게되다

戰友慰靈祭擧行

張鼓峰事件記念日軍部行事

오는 십일 장고봉(張鼓峰)사건 기념일에 조선군에서는 총독부와 협력하여 기념행사를 행하는 한편 소속부대에서도 국경경비의 꽃으로 사라진 전우(戰友)의 위령제등을거행하여이사건을중심으로기념하기로되엇다 또이날 오후일곱시부터 부민관에서열릴장고봉사건기념강연회에는 군으로 부터 보도부원 개천(介川)소좌 참모히다(露多)소좌가체험한 당시의 전황과 의의에대하여 열변을 토하게되엇다

新昌面愛國貯金 十五萬六千圓

【新昌】신창면에할당된 십오만 육천원의 애국저금은 제일기분으로써 좌기와가치 각리에배당되엇다

新昌里	一萬五千三百七十三圓
新豊里	一萬一千六百二十七圓
晩春里	四千七百五十三圓
南吾里	四千四百四十一圓
土城里	四千六百三十五圓
德谷里	五千七百二十圓
景雨洛里	二千八百八十一圓
栗峴里	一千八百九十二圓
釜嶺里	九百四十一圓
閔湖里	二百八十七圓
長湖里	一千二百二十九圓

이러니더울수박게

七月들어서서 온비가 겨우八十七粍六

昨年同期雨量에折半도未洽

비가이가치 적어서야, 여름날이 더울수박게! 금년정월부터칠월말까지 경성지방에내린우량을 중앙기상대 경성출장소 기록으로따저보면 총계삼백십이미리일로서 작년동기의 오백팔십미리오의 절반남직하다 그런데 유월우량은 일백구미리일로써작년 유월보다 이미리오가 적을뿐이나 칠월우량은 모두 팔십칠미리육으로 작년칠월의 일백구십팔미리사의 절반보다 칠십적은 우량이다 장마달이라는 칠월에 이가치 비가귀해서야 가물이드는것은 조금도 이상지안코 날마다 백도가까운 더위아페서장안사람들이 화로속에서 지내는 괴로움을 맛보는것도 오히려 당연한일이라고 "가문장마철"에다시금 놀랄뿐이다

朝鮮海峽航空路

大邱商議서開設運動

【慶北支社發】기보=대구연락항공로의회축과 조선해협스피드업계획으로 연락여객의공중수송을 실현시키고저 내지측 산구현(山口縣)소월(小月)에서 대구(大邱)까지 대형여객기운항문제는 차차구체화되어 오는칠일개최할대구상공회의소원회에서 조선해협기항공로개설촉진에관한 의안을 정식으로내걸고 대대적으로 운동을개시할터이라는데 이것이실현되는때에는 공항(空港)으로서의 대구의중요성이 한층더크리라한다

며느리와싸우고 投身自殺未遂

【大阪】대판시동성구장병정통이정목 손옥순(孫玉順)(五○)은 아들의벌어오는것과 며누리의 내직으로 근근히생활해오든바 근간고부간에 불화하여 지난삼일 오후팔시경에 고부간에 말다툼을하엿는데 전기손옥순은 이것을비관하고 아홉시경 정천(淀川)물에빠저죽으려던 것을 마침지나던사람과 소관경찰서원이 달려가서 건저다 그부근 중앙의원(中央醫院)에서 응급치료를하엿던바 다행이생명에는 지장이업스리라하며 일시는중앙의원부근에 구경군이모여서인산인해를이루엇섯다고한다

精神異常女 鐵道自殺

【慶北支社發】작사일오전다섯시 경동선(京東線)경주 [illegible] 간(慶州 [illegible]) 묘령녀자의시체가 발견 [illegible] 조사한결과 그는경주읍황오리(皇吾里)이백칠십이번지 강정임(姜貞姙)(二○)으로 판명 시체는그남편에인도시켯는데 그는정신이상으로 지나간 삼십일에도 그곳처에서 지나가는기차에 뛰여들라는것을 동행인이 제지한일이 잇섯다한다

京城에"高架道路"

西小門町、蛤町中間地點에八十萬圓豫算으로

서울에처음으로 고가도로(高架道路)가생기다 경성부에서는 지금공사중인 서부와 도심과를 직접 연락하는 서소문정-합정(蛤町)사이 기리두키로 넓히어 십칠메-타길중에 봉래정 철로길과교차하는 지점에 고가도로를 가설하고 그아래에는 약일천평의 대창고(貸倉庫)를 만들기로 되어 명년봄부터 공비팔십만원으로 착수하기로되엇다

東萊溫泉場 窃盜는妓生

【慶南支社發】최근 동래온천장(東萊溫泉場)각려관에는 도난사건이 자조이러나므로 소관동래서에서는 범인을 엄탐중이던바 며칠전 그대개의 짐작이섯스므로 오전장모권번 기생 김옥선(金玉仙)(二○)을 검거하고 가택수색을한결과 버개속에서 구십일원을 발견한외 피해자들의 계출한 지갑등이발견되어 추궁한결과 드디어 범행전체를자백하엿다하는데 그는 평양(平壤)출생으로 그곳기생학교를 나온미인기생이나 나이가만허갈수록 손님의부름이 적어지고게다가 극도의 모루히네중독이되어 모히값에도 쩔쩔매는 형편이엇스므로 내용을잘아는 내지인여관을 무대로 아침일즉 객의잠든 틈을타서 삼십여회에수백원을 절취한것을자백하엿다고한다

道外流出한農民 今年드러萬餘名

年復年益增하는慶南道離鄕民

【慶南支社發】경남도내에서는해마다 남부여대하고 남으로 북으로 흘러가는이향(離鄕)의 농민이 늘어가고잇는데 금년도에도 집단이민, 집합이민, 분산이민의 면목으로 만주로 건너간수만도 일천삼백여호 칠천여명에 달하며 이밧게현해탄을 건너간지 또는조선내각지로 허터진자등을합하면 일만명이 넘을것이라한다 이리하여 그들이 경작하든농토도 삼사백정보에 달할터이므로 그농토는 도내인구의 도태(淘汰)에의하여 각농촌농호의 조정(調整)에 적지안흔영향을 주어 경남도민에끼친 영향도 간접적으로 큰바잇다고한다

樂壇의登龍門

新人은달려와參加하라!

◇課題曲目◇

▲聲樂科

I. Am Meer (海邊에서) 슈-베르트作

II. Neugierige (懷疑) 슈-베르트作

III. Plaisir d'amour(佛)(사랑의기쁨) (Placer d'amor)(伊) 마르티니作

IV. O del mio dolce ardor (伊) O de ma douce ardeur (佛) (오·나의情熱을) 글룩作

▲피아노科

Sonata 14 No.2 G長調 베-토-벤作

▲바이올린科

A moll konzert No. 1,2,3.樂章 (協奏曲A短調) 비발디作

注意
1 聲樂은 指定曲一曲과 自由曲一曲
2 바이올린은 全樂章·自由曲一曲
3 피아노는 第一樂章만·自由曲一曲

全朝鮮男女音樂콩쿠-르

申請期限……九月末日

豫選(非公開) 決選(公開)……十月初旬

審査委員……洪蘭坡·桂貞植·金載勳·安柄玿·李寅善·朴泰俊·鄭勳謨·金世炯·金元福·朴慶浩·李愛內諸氏

主催 朝鮮日報社

遠來崇商軍과 儆新、스俱等優勝

籠球選手權大會閉幕

大日本籠球協會朝鮮支部主催의 今年度一般實業部、男女中學部實業部籠球選手權大會 各部決勝戰은 七日午後四時부터 京師코-트에서 擧行되바 이날午前中에 行한 女子中等部에는 淑明이 進明을이겨 優勝하엿다함은 旣報한바어니와 中學部에는 儆新이 中等實業部에는 遠來의 崇商이 一般實業部에는 스파르타俱樂部가 各各優勝하엿다

寫眞은優勝팀의記念撮影…上으로부터 儆新學校、스파르타俱樂部、崇仁商業、淑明高女팀

▲男子中學部決勝

儆新 45 (25 20 / 12 11) 23 養正

儆新對養正決勝戰은 同日午後四時부터 林東洙 西田兩氏審判下에 開始된바 前半에 二十對十一 後半에 二十五對十二로 結局 四十五對二十三의 大差로 儆新 優勝하엿다 (經三十分間)

反	後	前	【儆新】		【養正】	前	後	反
1	7	4	金致鉉	F	金正秦	4	0	1
				F	吳相鶴	5	4	0
1	12	8	金判柏	F	梁[illegible]	0	0	0
1	4	6	黃材三	C	高圭復	1	2	0
1	2	2	張元濟	G	金明植	1	2	0
1	0	0	兪元[illegible]	G	申相福	0	4	1
0	0	0	金[illegible]喆	G				
5	25	20				11	12	2

▲男子中等實業部決勝

崇商 23 (19 4 / 6 8) 14 京師

崇商對京師 決勝戰은 同日午後五時부터 安台慶、李性求兩氏審判下에 開始된바 前半에 京師가 八對四로 리-드하엿다가 後半에 形勢逆轉되어 崇商의猛烈한攻擊에 壓倒되니 十九對六

反	後	前	【崇商】		【京師】	前	後	反
0	6	2	劉[illegible]	F	邦[illegible]天	2	0	1
1	0	0	李[illegible]	F	金珍八	1	2	0
0	2	0	[illegible]	F				
0	6	2	康[illegible]	C	李[illegible]	4	2	0
				C	[illegible]	0	0	0
1	0	0	金[illegible]	G	[illegible]五福	1	0	0
1	5	0	徐光[illegible]	G	[illegible]英信	0	2	0
3	19	4				8	6	1

▲一般實業部決勝

스俱 62 (32 30 / 7 19) 36 府廳

스파르타對府廳決勝戰은 同日午後六時부터 林東洙、曺東[illegible]兩氏審判下에 開始된바 前半에 三十對十九、後半에 三十二對十七로 結局六十二對三十六으로 스파르타俱樂部가 優勝하엿다 (經四十分間)

反	後	前	【스팔】		【府廳】	前	後	反
3	9	5	申光浩	F	崔海龍	4	0	1
0	0	0	鄭元[illegible]	F				
2	0	10	李[illegible]澤	F				
0	1	0	洪[illegible]	F	尹相[illegible]	7	6	2
0	15	6	金容武	C	兪延[illegible]	8	3	4
0	0	4	李文[illegible]	G	李[illegible]相	0	6	0
2	0	0	金在春	G	金永純	0	0	1
2	7	5	朴東漢	G	金[illegible]漢	0	2	1
9	32	30				19	17	9

▲女子中等部決勝

反	後	前	【淑明】		【進明】	前	後	反
4	0	0	朴[illegible]善	F	黃[illegible]子	2	3	0
1	2	2	洪性淑	F	[illegible]桂子	0	0	0
1	4	7	沈七星	C	金桂子	0	4	2
1	4	2	尹谷淑	G	金順[illegible]	0	0	1
				G	朴良順	0	0	0
2	2	0	劉[illegible]	G	朴晶玉	4	2	2
9	12	11				6	9	5

元山國民登錄 成績은매우良好

【元山】원산의국민등록은 일반요등록자의 성의잇는 신고로인하여 예정보다 호성적을거두어 부당국을 만열케하고잇다

▲八月八日(火曜) 陰六月二十三日 ▲立秋 ▲干支丁丑 ▲日出午前五時四十二分 ▲日南中午後零時三十九分 ▲日入午後七時三十六分 ▲晝間十三時五十四分 ▲月出午後十一時四十三分 ▲月入午後零時五十分 ▲滿潮(仁川)午前九時四十分 午後十時二十五分

今日天氣 東風 晴

韓白米商組合

來廿五日頃創立總會

경성시내 일년소비고 칠십사만여석 대부분이조선사람이 먹는 한백미의곡자와 근량을 통일하며 가격을통제하여 주방경제를 옹호하고저 경성부의 알선으로 새로되는 한백미상조합(韓白米商組合)설립에 관한 발기인협의회는 칠일오후 한시부터 부청회의실에서 발기인 삼십사명출석아래열려 정관을 만장일치로 결정하고 창립총회는 오는이십오일경 부민관에서 하기로내정하고 오후네시 산회하엿다 조합은 경성부내에서 한백미를 만드는정미업자 파는소매업자 합게 오백여명으로 조직될터인데 각업자에 대하여 오는십오일까지에 조합에 가입하는 신입서를밧기로되엇스며 통제를강화하는 수단으로 조합아래에 각경찰서관내를단위로하는 지부를두어 경찰과도 긴밀한연락을 취하며가격협정에는 도매 소매업자박게 소비자와 관청을너허별개의 기관을 만들어 공정을 기하기로 되엇스므로 조합기능발휘는 기대되는바크다

培材、徽文等出場

全日本中等校陸上에

來十九日과 二十日의 兩日間 東京神宮競技場에서 열리는 第二十五回 全國中等學校對校陸上競技選手權大會에 出場할 朝鮮代表는 同大會에 連二年制覇한 培材中學과 지난全朝鮮中等大會에서 第二位를 占한 徽文中學 第三位의 京師가 出場할터인데 培材는 十四日午後三時 京城驛發列車로 渡東할터이라한다

藤倉(東京)優勝

全國都市對抗野球

【東京電話同盟】第十三回全國都市對抗野球大會最終日…藤倉電線(東京)對庄內田村駒(近畿)의決勝戰은 七日午後二時부터 庄內先攻으로 開始한바 結局三A對零으로 藤倉軍이 連覇優勝하엿다 (閉戰三時四十分)

藤倉	0	0	0	0	0	2	1	0	A	
庄內	0	0	0	0	0	0	0	0	0	0—3A

遞信圖書係昇格

체신국에서는 십일부터 대구우편국우편과를 우편, 전신두과로, 체신국서무과도서계를 체신도서관으로 각각고친다

大黑葡萄酒

한여름의大黑으로!

暑熱의피로움도、頭腦의 疲勞도、대번明朗恢復합니다

一升瓶이 御用입니다

廣告

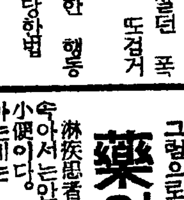

폭행, 협박으로먹구살던 폭력단을 또검거

○ 무리한 행동에도 보수는 이러케정당한법

○ 순사의집네 절도가 침입

○ 순사집 중이의 수고를 청한심이가

○ 엿장사들이 철도를 뜨더먹어 엿장사 이발시키군 굉장히 틀튼한데……?

淋病藥

웨淋疾은根治식혀라

淋疾은잘안낫는가

秘密病인까닭에

淋疾은 낫기가어려운가하면 秘密病이기때문에 正當한治療를 밧고 治療上에 必要한 養生法을 嚴守치못하므로 가장治療하기쉬운急性의 治療期를 놋치고病勢를 惡化케하는等 淋菌을後部로移行시켜서慢性이되는때문이다 慢性이되면 急性에 比하야 苦痛이 적음으로 大部分의患者는 苦痛이업스면 이걸로 마음을놋코 治療를게을리하는것과 淋菌이 後深部에 移行하기때문에 점점낫기가 어렵고 治療가 오래끌게된다

尿道에마듸가생겨

慢性淋疾이되면 尿道의 一個所 또는 數個所에 手足에、組織이 硬化한 둘러쌀가 생겨서 마듸가 생겨서 尿道가 狹窄되면 放尿後에小便이 남아잇는듯한感이 잇서서 一二分後에 小便의 小便방울이自然히 흘러나와서 內衣를 더럽히게한다 그뿐아니라 病勢가더하면 小便의줄기가 가늘어지고小便이 두갈래로 갈려서 나오고 천천히 힘업시流出하게되며 점점하게되면 小便이充分히나오지못함으로 排尿時에 아랫배에 힘을주어야 나오는일도 狹窄에는 小便이全然안나오는일도잇스며 이러케되면 開手術을 하여야만된다

다긴생가듸마한러이

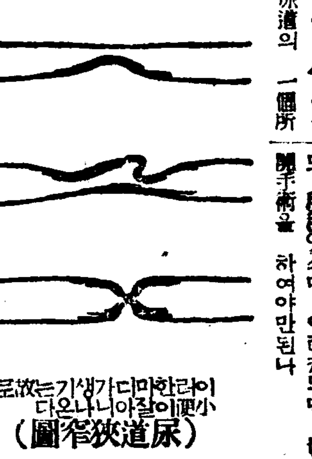

(圖窄狹道尿) 이러한마듸가생기면小便이잘나오지안는다

可恐할淋菌의毒力

男子의不妊症

淋菌때문에睾丸을 害치면一生 子種을 일허버려서 아해가안된다

淋毒性류-마치스

淋毒이全身에미치는症狀으로서 나타나기쉬운것은 淋毒性류-마치스로 神經痛도誘發한다

婦人에게는 淋毒이 子宮疾患의九十%까지는 淋毒에依한것으로그結果不妊의 原因을지울뿐아니라 一生동안病人으로지내게되는일이적지안타 子宮內膜炎、나팔管炎、卵巢炎 그보다도더危險性이잇는子宮外妊娠의大部分은淋毒에依한것이며 다또淋毒性腹膜炎때문에나면서부터不具者가되는것은 婦人에게가장만흔것이다

其他淋菌이 血液中에 侵入할때에는 敗血症 心囊炎等을 일으키고結局은 죽엄의길로걷게되는일도잇다

愛兒를장님으로

나면서부터장님이되는것은大部分이 母體의淋毒感染으로생기는것이며 또淋疾患者의病毒에 게서犬屬無用한兒童에 그病毒이感染되어 膿漏眼으로 失明케되는일이만타

最愛의妻에 感染된경우

尿道淋(消渴)을惹起한은勿論이

淋疾患者는

內務大臣을會長으로하는 日本藥局方收載도 高權威者로된 學界의 最高權威者十六名을委員으로해서 愼重審議한 結果그品位를定하야 日本藥局方에收載하고 또內務省試驗所에서 檢査封緘한藥劑가 我醫學界의指針이되고잇다 그럼으로 우리有田도락구의淋

如何한藥劑를 選擇할것인가

疾藥은 政府指定、醫藥學界의最高權威者選定의日本藥局方收載도 一日이라도速히根本的治療를하라

內務省 衛生試驗所 封緘의 淋劑六種을 主藥으로해서 配劑한 可濟治淋劑이다

服藥해서 何等의副作用업는것이 本劑의特長이다

藥의有効無効는小便을보아 알수잇다

淋疾患者는 여러가지 療法에 업서지는藥을 먹지안흐면아니된다 第一注意할것은 小便이다 普通사람으로 淋疾을 알는데는 小便을 꽁무니에 바다 보면 실오락이가튼것과 잘리가 튼것이뜨기도하고 가라안기도해잇다 그것이 淋絲라는것이다 아무리藥을먹고 注射를해도 에小便을바다보고 실오락이와 가튼 淋絲가 곳減하지안는藥은 所用업다 그럼으로 小便을보고 淋絲가 업서지고瞻도 하고안븐것도 되다藥이有効 하면淋絲도減 곤처서余快의 目的을達하게 되는것이다

淋疾患者는여러가지廣告에속지말고 有田도락구專賣所를차지지라

有田別製 治麻剤 急性慢性再發淋病

有田音松鑑製剤

商標の治淋剤は政府指定の日本薬局方治淋薬六種を主薬とし僧置剤を加味配剤しあるを以って需要することの多いので…

良いから効く 効くから売れる

有田別製 驅毒剤 二期三期梅毒 ヨコネ・カンソ

有田ドラッグ

日本の誇り

イカリソース

中部版

長期旱魃을핑게로 올라가는蔬菜時勢
一般家庭의厨房經濟에威脅
＝仁川飲食店에서도悲鳴＝

【仁川】오래동안 가물이계속하여 곡식은물론 채소까지 입사귀가 전부말라죽게되어 주방경제에 큰곤란을 준다함은 이미 본보에 수차 보도한바 잇거니와 요즘 인천부내에서 소비되는 채소갑을 조사한바에 의하면 작년보다 일약배나 올라서 일반가정에서는 큰 걱정을 하고잇다 그내용을 보면 배추일판에 작년에는 이십전하던것이 지금은 한판에 일약사십이전이되어도 생생한것이업고 말라서 잘먹지못할것뿐이며 열무도 작년에는 한판에 어십전하던것이 요즘은 사십오전에도 잘팔지안는다는 천정을모르고오르기만한다 그리고『캬베쓰』는 작년과 다름업시 역시한판에사십전으로 도매로넘기게된다하며 파는작년보다 한판에 이전이더올라서사십이전에 도매로넘긴다는데 모두 작년에 비하면 배나더올라서 일반가정을 비롯하여 각음식점에서는 비명을부르짖고잇다

自動車지난뒤 亂飛하는黃塵

【金浦】근일김포읍지가도로에는 자동차가 지날때마다 천연흙을보지어 가물이계속되는 관계로 도로에는 먼지가 심하여 가도근처에잇는 주민들은 자동차가 지나서 질식하기때문에 먼지가산떼이가치 일어나서 통행인들은 눈을 뜨지못하고 각상점에서는 문을다치는등 참으로견딜수업는 상태이다 그리고 그자동차통행은 연락부절하는데 그중에어떤운전수는 일층더심한 모양이다 먼지로 인하여 곤란할뿐아니라 보행하는 통행인에게도 위험하기짝이업다 이러한 난폭하운전수는 경찰의힘이아니면 통제지할수업다하여 일반은 경찰의취체를 간절히바란다고한다

安城邑內小學校 同窓會盛大終了

【安城】안성읍내 심상소학교동창회는 지난칠일 오후한시반부터 당지에원극장에서 개최하고 박형병(朴衡秉)씨사회아래 의사를 순서대로마치고 여흥으로회원의가장발표 만담 창가등이잇섯스며 영화회까지잇섯다 그리고 당선된역원의씨명은 아래와갓다

會長 旗田作之助 副會長 權[illegible] 代議員 [illegible]四郞 朴衡秉 評議員 朴[illegible] 外十九名 幹事 沈永壽外十九名

染病豫防注射 金浦에서實施

【金浦】김포경찰서에서는 오는구일、십일、십오일、십륙일사일간 김포군대곳면송마、오이산(大串面松麻、吾尼山)등동리에거주하는 자에한하여 약일천여명 예정으로장질부사예방주사를 실시하기로되엿다

電車線路를敷設
上仁川驛과松島遊園地間에
京電에서明春着工計畫

【仁川】최근인천항의 발전에따라 각지의 유람객을 비롯하여 내지의 대재벌들의 공장경영자들이 벼참가지 조선의인천인천항을차자 천향을 인식코저 인천항의 형세로 모여드나 교통기관이 아직 완비치 못하여 관계당국에서는 이에 착착 교통정비에 힘쓰고잇는 이때에 경전에서는 금번에 송도유원지가는 빼스와그 선로의 경영권을 매수하여 목하영업중이나 전시판게로『까소린』에제에따라 빼ー스운전이종전갓지안허 유람객수송에 머리를알코잇다 이대로잇서서는 도저히 그원활를 도모치못하리라 하여 상인천역에서 송도유원지에이르기까지 우선 복선이아니더래도 단선이나마 전차선로를 부설하여 피서객과 유람객수송에 원활를도모코자 목하경전당국에서 그안을 작성중이라는바 그도로는 지금도 상당히 넓으므로 전차선로만 부설하면 피서객수송의 완화가되리라하여 내년봄부터 그선로의 기초공사를 착수할게획미테서 준비중이라한다

米價昂騰을抑壓
楊平郡과警察이協力

【楊平】계속하는한발로인하여날마다 올라가는 미곡가를 억압시키고자 양평군에서는 경찰서와협력하여 지난사일 양평읍내 정미업자와 미곡소매상들을 전부군청에 소집하여 저장한정조를 출회하라하며 동시에 쌀갑도 일두에 시장에서 사원 소매상에서는 사원십전씩하든것을 팔원오십전하는 쌀한섬에 삼십전이상은 절대로 못밧게 엄명을하고 동시에 군내각면에도 이것을 통첩하엿다

幹部講習會 富川郡農振

【富川】부천군에서는 농촌진흥운동을 더일층강화코자 금월중순경 영흥(永興)북도(北島)용유(龍游)삼개면 농산어촌진흥회간부를 영흥면에소집하여 강습회를개최한다

同僚들이情을모아 李玉成少女表彰
同情金과慰問文遝至

【仁川】지난이일조간에 본보한 인천부 화평정(花平町)백사번지에사는 이옥성(李玉成)(一七)이란 소녀의 효행기사를읽고 모두감격에 여기지못하여 위문편지를보내고 동정금도 만히들어왓는데 이에 그소녀가다니는 조선정미소(朝鮮精米所) 인천지점에서는 지난 오일 오후네시에 동지점장인 가등평태랑(加藤平太郞)씨가 현금 이십원을 자진하여내노코 공장 종업원들을 불러서 동회사 회의실에서 적기 이소녀의 효녀 표창식을 거행하엿다 그리고 공장안에 잇는 공제조합(共濟組合)에서도 현금십원과 이소녀에게 효녀표창식을 하엿스며 그공장에잇는 녀직공들이 십전이상씩 모흔돈사원을 그소녀에게주엇다 그리고경성부사직정(社稷町)삼백이십번지에잇는신귀순(辛貴順)이란여학생이 위문편지를보내고 계화전에 차자오겟다하엿스며 안국정(安國町)에잇는최순자(崔順子)란 여자도 위문편지에 동정금으로일원을동봉하여 보내엿스며남경성(南京城)에잇는 환영상회(丸永商會)주인 김덕기(金德基)씨가 위문편지와위문금삼원을 보내다 그리고 숭인정(崇仁町)이백오십사번지에잇는 주성규(朱聖奎)씨가 도위문편지를보내엿스므로 이소녀는감격하여 마지안는다한다

三郡의旱害地
小田內務部長視察

【春川】강원도 한발피해는 원주、횡성、삼척(原州橫城三陟)세지방에만한하여 이천팔백여정보에빼처 대용작물을 식부하게되엇는데 어떤면에는 육、칠할이상의피해를입고잇슴으로 이를시찰하고자 소전(小田)내무부장은 지난칠일 현지로출발하엿다

炎熱이繼續되어 野菜播種에影響

【利原】함남이원군의 채전은일백사십여정보가 되는데 수일후서가 계속하므로 무나거땅이또거워서 무배채등은 파종(播種)시기를 노치어 막대한영향이잇스리라한다

三水郡等山地帶의 田作物旱害甚大
郡廳員이出張調査中

【咸南支社發】실로 기록적한발의 피해는 목하 각군으로부터 그보고가 모아오고잇는데 위선 삼수군(三水郡)에서온 보고를보면 이러하다 동군은 대개전작(田作)인데지난유월중순부터 한점의비도업서서 각작물이 모두 어린대로말라서 만단형언의 상태로서 지금군청원을 총동원시켜서 조사중이다 아프로 며칠만 더가물이계속되면는 각작물이 모두 수확에큰타격을받게되리라 그리고 북청군내(北靑)도 대두(大豆)피(稗)등은 모두고사상태에이르고잇스며 야도충(夜盜虫)까지 생겨서 수확의격감은어김업다고한다 그외의 각군도 무두천고미증유한 가물의피해를 밧고잇다고 하는데 속속그보고가 들어올것이라고한다

旱害를實地調査 利原郡各面에서

【利原】함남이원군의 한해도달로태심하여서 방죽식은 큰타격을밧고잇는데 이원군각면당국에서는 실지 한해된것을 조사하려 출장하엿다한다

本報水原支局主催
小學生林間學校
十六日、安養"풀"에서

【水原】본사 수원지국주최의수원아동수상 임간대회(水原兒童水上、林間大會)를 팔월십륙일안양『풀』에서 개최한다는데안양은 경기금강이라일컷는파천만악삿(果川冠岳山)아래에잇는 산자수려한 창쾌한곳으로 어린이에게는 나다시업는낙원지일것이다 비상시하에 처한 제이세국민의 제위한상파 황군장병의 인고와단련을 생각하며 위대한자연을배으고 공동생활의훈련을목적으로하여『풀』에서는 수영대회가잇고 그우한임간에서는임간체조(林間體操)와 보물대회(寶探大會)가 잇스리라는바 일반가정에서는 이런기회에 귀여운자녀들의 건강을 위하여 훈련을위하여 총동원시키기를바라는바이라하며 모집하는 회원수와 규정은 아래와갓고 상세는 추후발표하리라한다

參加規定

水原에居住하는男女兒童에限함

年齡十一歲로 十五歲까지외少年

會費 每人二十錢(兒童) 保護者同伴時每人五十錢(大人)

會員 二百名限

申込場所 水原支局事務所

水鄕堂 (門內)

三和商會 (內衛里)

水原永昌堂雀景煥方(梅山町)

申請期日八月十五日下午六時

申請에는 兒童氏名 住所 年齡 男女別 學校名

忠北敎化映畫會

【忠北支社發】충북도당국에서는 시국인식과 지방교화에자료하기 위하여 사진영사회를 좌기일정에의하여 개최하기로 되엇다는데 그영사회개최에잇서 관계군직원으로하여금 전족여행、생업보국등의강화도 하게하엿다한다

八月二十一日 淸州郡南一面

〃 二十二日 〃 南二面

〃 二十三日 〃 賢都面

〃 二十五日 報恩郡懷南面

〃 二十六日 沃川郡郡北面

〃 二十七日 〃 東二面

〃 二十九日 永同郡鶴山面

〃 三十日 〃 陽江面

〃 三十一日 〃 龍山面

部落聯盟理事長會
十日、楊平郡에서開催

【楊平】국민정신총동원 양평군련맹에서는 련맹의사업인 부락련맹(部落聯盟)의강화를도모하여 련맹원의자각을 심화하고 또한국가총력의 발휘에 매진케하기 위하여 장고봉사건일주년기념일인 오는팔월십일을 기하여 오후한시부터 양평서소학교강당에서 군내각부락(部落)련맹이사장과 관공서직원 백여명을 소집하여 이사장대회를 개최하리라하며 당일오후세시부터는 경기도 련맹으로부터 강사가 내림하여 강연회까지잇다는바 양평군련맹에서는 목하그준비에 분망중이라한다

八月 ... 한다 이제전주전매국 대전출장소에서 지난칠월중 부내매상고를 조사해보건대 다음과갓다

마코 七萬五百十二圓

長壽煙 五萬二千百四十八圓

曙 三萬一千二十四圓

其他 四萬一千百九圓

合計 四十九萬千七百六圓

大田府民吸煙額 七月中廿萬圓

【忠南支社發】대전부내에서 한달동안 연기로사라지는돈은 십구만사천칠백륙원인데 이를총인구사만일천에 비례해보건대 일인당 오원어치의 담배를 소비한셈이며 이를다시 이십세미만자 약반수를제외하면 매월한사람이 십원어치의 담배를 피우는셈이엿다고한다

美人鐵道自殺

【丹陽】지난사일오후열시삼십분쯤 제천역을떠나 단양역을향하여오던 제일천구백륙십팔호열차가 동역하시삼분쯤 단양역일구인 단양군단양면 백동리(栢洞里)아페 도달하려는때 마침미인하일명이 급히 뛰어들어자살하엿다는바 조사한바에의하면 그는 본적을 경상북도안동군도산면의일동(安東郡陶山面宜一洞)에두고 현재 단양군단양면향교리(鄕校里)오회동이집에 거주하고잇는 정동모(鄭東模)(二)의첩으로잇는 이금옥(李金玉)(二)으로 자기의팔자가기박함을 한탄하던 남어지 그와가치무참히 자살하엿다고한다

林業相談所開設
金浦郡에서指導斡旋

【金浦】김포군에서는 도의방침에의하여 임업상담소(林業相談所)를 군청내에다가 설치하고임업에대한 여러가지의 적절한알선과 지도를하게되엿다 수목의시세를모르고팔거나 산림에식업을하고자할때에는 그상담소로와서 문의하여주기를바란다 그리고 송진 수피기타임산물에도생산자를위하여 적당한지도와 알선에노력하리라한다

消防組의美行

【寶城】전남보성지방에는 어찌한발이계속되는지 이앙면적은팔할정도에 불과하며 임미심은것도 전부고갈되어 고사지경에잇슴으로 그대로보고만 잇슬수업다고 보성소방조에서는 이것을 구제하고저 냇물을 소방펌프로 퍼어대주고잇슴으로 한때나마 한갈을면케되엿다한다

日曜行樂의絶頂
滌暑客三千三百名動員
仁川月尾島와松島遊園地에

【仁川】삼복중의 작열적더위를 못이겨 일요일이면 인천에는피서객으로 일대번잡을 보이게되는데 지난육일에는월미도『풀』파 용궁각(龍宮閣)『하마호텔』망각(望閣)할것업시 모조리만원이되어 일대호경기를 이루엇다 입장인원을 조사한바에의하면삼천삼백유십팔명의 피서객을보앗스며 송도 유원지에는 경전빼스를 아침여덟시부터 하루종일운전시켜 태운사람은 이천팔백칠십여명이나된다 그리고 송도유원지에 입장객이 삼천칠백구십여명이나된다고 한다 경전에서는 오십여대의 빼스로 송도에가는 피서객수송을하여도 차가모자랄판이며 일요일마다 피서객이몰려들기때문에 까소린의제한으로 말미암아 아프로는빼스운전이 원활치못함으로 일요일이면 비나내리어서 차라리피서객이업기를 바란다는 배부른장사를하고잇다한다

本夫가보기실혀 自家放火코被逮

【保寧】보령군남포면월전리(保寧郡藍浦面月田里)이종×(李鍾×)의처 박성녀(朴姓女)는 그남편과동거키가실허서 작년십일월모일에 자기집에방화를하여 그남편을 고용생활을하게한후 그동리백×수(白×洙)라는 간부와손을마주잡고 경성부영정(京城府榮井町)이경목 모처에잠복하엿든바 사실이근일에 탄로되어 보령서로부터 이(李)사법주임이 신(辛)형사를대동하고 지난이십삼일 경성에출장하여 간부와함께체포하여다가그간취조중이던바 그취조는완료되어 지난오일 박성녀만일건서류와함께 홍성(洪城)검사분국으로 송치하엿다한다

錦山獸肉價引下

【錦山】금산경찰서에서는 지난칠월이후 돼지갑시 일약 사할 내지사할오분의 대폭락을 보이고잇슴에도 불구하고 금산수육판매상들은 수육까지를인하하지안흠으로 지난팔일일오전열시금산수육판매상들을 금산서에 회동시키고 현하 소돼지값의 폭락상황과 인근가치의 수육시가를 설명한후 종전우육 한근에 칠십전하던것을 육십전으로 돼지고기 한근에 오십전하던것을 사십전으로 인하케하엿다한다

水泳場에不良者 女子戲弄타가遂被捉

【纛島】한발로인하여 더위가심한때 여자를희롱하다가 유치장신세를진 청년이잇다 시내신마장정(新馬場町)육백팔십팔번지의 칠성철공 이현직(李鉉直)(二○)은 지난오일오후다섯시쯤 시외뚝도유원지(纛島遊園地)에서 그곳에 놀러나온 시내계동정(桂洞町)사십입번지 안병직(安炳直)(二○)이란여자가 자기동무 여자한명과 여동생한명을 다리고 그곳으로 놀러나와던바 이현직은 안병직이가 가젓던 부채를빼앗는등 온갖호작질를부리다가 동대문서원에게 발각되어 즉시체포되어 동서에 유치되엿다

長安의酷暑를 纛島에서洗滌
六日에만二萬名出動

【纛島】혹서를 피하여 더욱이 도시사람들은 물을차저 교외로 집중한다함은 본보에누보해왓거니와 지난칠일은 팔월의제일일요일이라 뚝섬방면에는 사람사태가난것처럼 몰려들엇슬뿐 아니라 이와가치 몰려드는 군중의 생명상의위험을 느끼고소관동대문경찰서에서는 경성궤도회사를 시켜 수영장을 시설하엿다 함은 기보한바이다 경성궤도회사의수입을 조사해보면 육일하루의 승객만 이만명을 돌파하고수입으로도 이천원을 지나서 그회사가창설된이후로 처음보는 최고수입을 보앗다고한다

不正食料品商取締

【[illegible]】최근각종의역이 창궐하고잇는이때 그대책으로 위선 당국에서는 금번[illegible]시장의부정식료품을 취체하엿는데 예상외에 다수적발되엿다하며 대다수가 부어와 사이다 소주등인바 부정품은 경찰당국에서 압수하여 버렷다한다 특히하절인만큼 각식료품상취체도 신중고려하여 판매할것이라한다

國民登錄漏落者 至急申告를要望

【木浦】목포부의 국민등록은지나칠월말일까지 제정까지에 일천이십건이 등록되엿다는데 목포부에서는 목하정리중이나 금월이십일중에는 신고장을 교부

牛肉一斤八十錢
素砂에서肉價를引下

【富川】소사시내에 소고기갑은 한근에는 한엽시올라가더니 떨어질때는 역시소와가치 쭝지러대기만하더니 결국은 한발로 인하여 소값은 절반이나 떨어젓는데 고기갑은 한근에 팔십전을밧게되엿다

靑陽에猛獸跋扈

【靑陽】지난일일밤 청양군청양면공월리(月川里?)면공진에서 사육하는도야지를 늑대가 물어다가 그집부근에서 뜯어먹엇스며 그다음밤에도 늑대가 월천동리길로 소리를질으며 다녓다고하며 얼마전밤중에는 대치면(大峙面)사무소압마당에 호랑이가 나타난일도 잇섯다고한다

代用作메물의 發芽도疑問
安城地方호미모도枯渇

【安城】경기도안성지방에는 금년봄이래로 한재가계속되어 농작물의 피해가불소하다함은 누보한바어니와 근일에는 식수까지 염려가된다 이한재의대책으로 군당국에서는 메물종자를배종구입하여 배부하고 이것을파종하는동이데 우기가 잇슬젼에호미로파고심은데는 누러케타버렷스므로 이것을뽑아버리고 메물을파종하는경상이야말로 참아볼수업스며도한이에를쓰고 시문메물이 이와가치마르고 더우면 싹이가지못할지라으로 한심한일이라고한다

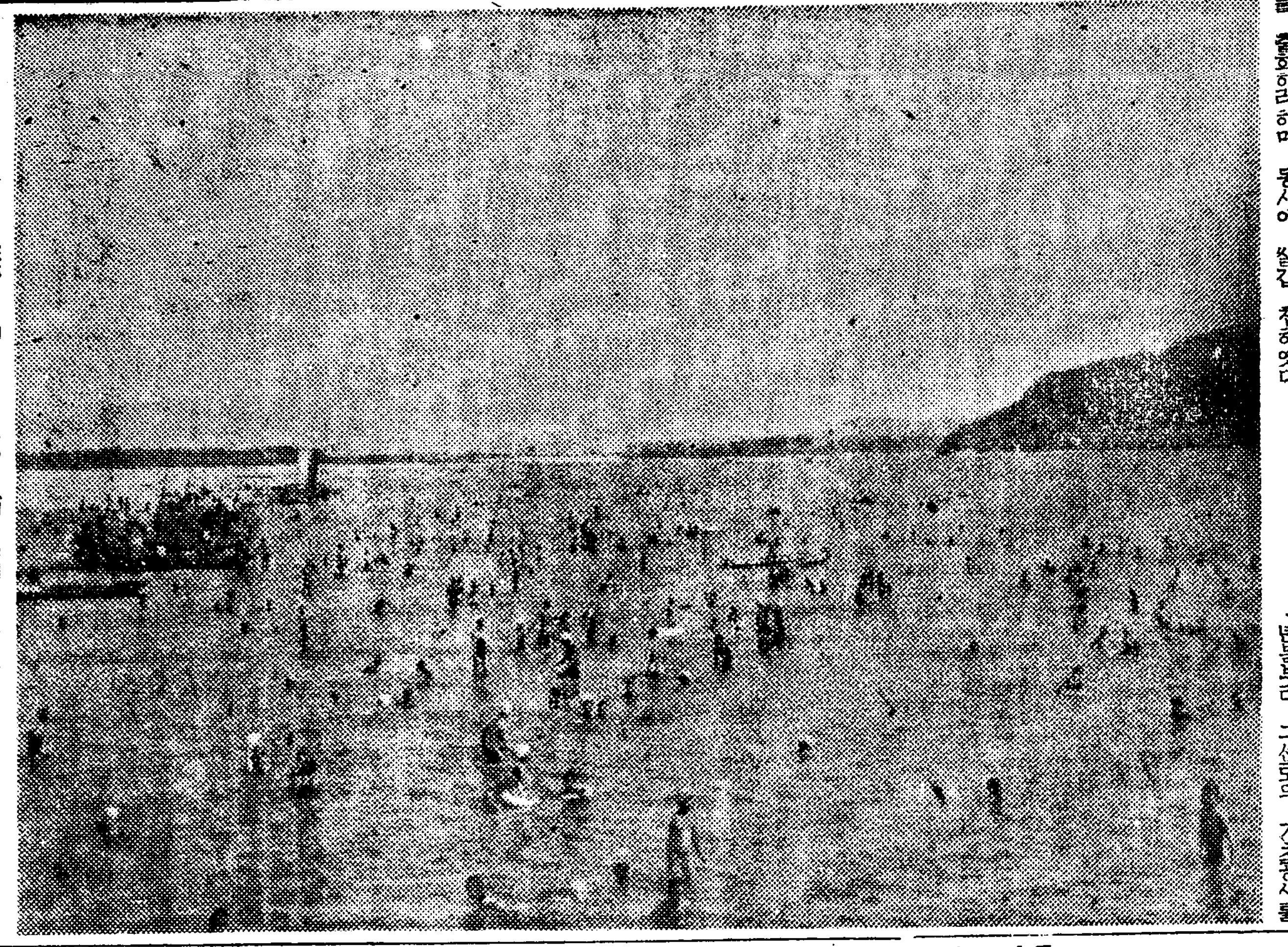

※◇※◇※纛島水泳場에人波※◇※◇※

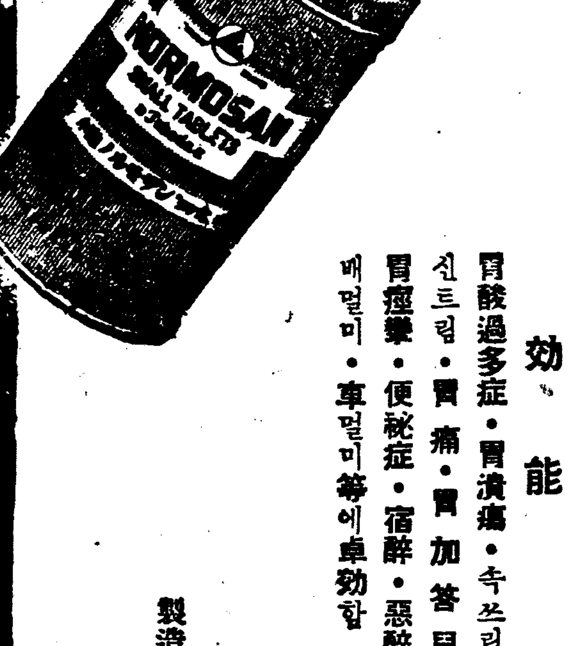

食慾을旺盛케하라!!

武田發賣

여름에는……

몸이勞困하고 食慾이減退함으로刺戟性의飲食物이생기며 또한더위에못이겨 淸凉飲料水와어름、麥酒等을過飮하기쉬운故로 暑氣와運動不足으로衰弱해진胃를極度로刺戟하야 胃酸過多症을이르키게됩니다。

● 胃酸過多症에걸니면 胃液이過히나옴으로 胃속에害로운胃酸이생김니다。이胃酸은胃壁의粘膜을侵蝕하며 속이쓰리고신트림이나며 신물쓴물等이울나오고空腹時에는胃가앞음니다。

● 이런症勢를그대로두면 飮食物이消化吸收되지않음으로 몸이衰弱해질뿐만아니라 무서운胃潰瘍에걸여서 生命을빼앗기게됨으로「노르모산」을服用하야 徹底히根治식히지않으면않됩니다。

● 노르모산錠은 胃壁에가장좋은珪酸아류미뉴ー무를主成分한製劑임으로 損傷된胃壁의全面을保護被覆하야 胃酸의吸收와 胃液의分泌을抑制하며 胃속의酸度를調整하야 迅速確實히根治함니다。그리고 胃腸이健全해짐으로 食慾이旺盛케되고 먹은것이 잘消化吸收되며 몸이全體的으로 健康해짐니다。

健康을增進시키는源泉은……

健全한胃腸、旺盛한食慾、그리고食物의完全한消化、吸收에잇슴니다。

效能

胃酸過多症・胃潰瘍・속쓰림

신트림・胃痛・胃加答兒

胃痙攣・便秘症・宿醉・惡醉

배멀미・車멀미等에卓効함

定價 三日分 五〇錢 一週間分 一圓 十六日分 二圓 一個月分 三圓五〇 二個月分 五圓

●全鮮藥房에잇슴

外에小粒ノルモザン잇습

製造發賣元 大阪市道修町 株式會社 武田長兵衛商店

京城出張所 京城府南大門通三丁目一〇六

체증과속병에

노르모산錠

ノルモザン錠

39(F)396

長篇小說

사랑의 水族館 【6】

金南天 作 鄭玄雄 畫

銀魚는 山속에서(六)

차가 양덕고을을 지날때 경히는 색안경을 벗어 『핸드빽』에 너헛다.

그리곤 정승으로 그의얼굴에 아무것도 가리지 안코, 여태안즌 광호에게 정면으로 나슬을 렷다.

『백씨께선 전부터 면지 안혀섯는가요?』

하고 뭇는 말에 광호는 다소 당황하엿다.

『백씨』라는 말이 젊은 여자의 입에서 나온 어휘로서는 어감이 덜 맛는 탓도 잇겟지만 여태것의 침묵의동안 이경히가 김광호에대해서 생각하고 잇섯다는 표적처럼 그말이들렷기때문이다.

『그다지 건강한 몸은아니엇스나 이번 전보는 돌연스런 일이 올시다.』

광호는 대답하며 경히를 바라보앗다. 젊은 여자의 아름다운 눈속에서 근심의 표정을 바다들고 광호의 마음은 감격에 설레엇다.

서로 서로 잠시동안 그러케 한채 처다 보다가 그들은 나슬을 붉히고 고개를 떨어 트렷다.

차는 맑은 냇물을 끼고 술밧사이를 달린다. 열어 노흔창문으로 바람이 드리 칠때마다 상긋한 여자의 향훈이 광호의 주위에 풍겨 돈다.

취한듯이 두눈을 가벼히 감고서 광호는 그의 형에 대한 생각에 머리를 잠겨 본다.

집에서 온 소식으론 지금중외교 오학년에 다니는 그의동생 광신(光信)에게서 온 한달전의 편지가 가장 최근의것이엇다.

그때 편지에 형, 광수(光俊)이가 집을 나가 어떤『빠ー』의 여급과 동거생활을 한다는 소식이 간단하나마 적히어 잇섯다. 그러커든 위독하니 곳상경하라는 이번의 전보다. 그는 아버지가 업는 제의 집안 사정이 형으로 하여, 이중 삼중으로 복잡해 지겻을 생각하며 가만히 눈을 떳다.

광호가 눈을 감고 잇는 동안 경히는『콤팩트』를 내어 얼굴을 고치고 그리고 가만히 제 여페 안즌 광호의 얼굴을 차자 보앗다.

넓고 판판이 그득찬 이마를 가진 건강한 얼굴이 해에 꺼실러 꺼머타. 수염발이파란 입술과 턱아래새에 묵직한 입이 힘잇게 한일짜를그어 그곳에근심의정이 가득히 풍겨돌앗다.

경히는 차양처럼 내려더핀두 눈가상에도 고민하는 청년의표정이 어리어서 꽁감하기 쉬운 젊은여자의 민감한신경은 가벼운고통을 가슴속으로 첫어보고 잇섯다.

『크락숀』을 연해 울리면서『핸들』을 꺽노라고 득의양양하다

『성천(成川)들러서 강선루(降仙樓)구경 안하실라우? 십이봉(十二峰)과 비류강(沸流江)과 강선루가 조선팔도의 절경이올시다』

하고 차가 성천고을에 가까이 왓는지, 운전수는 뒷자리를 향하여 권면 한듯한다.

아무 대답이 업스니,

『어째괴 평양나가두 별차 박겐 못 합니다』

하고 다시 한번 재친다.

『어떠커시렵니까? 운전수의간청을들어 올리렵니까?』

하고 광호는 얼굴에 미소를띄우며 경히를 처다본다.

『이왕이니 구경하구 가시지오 유한할 천주에 남겨서야 운전수를 위해 올립니까』

하고 경히는 비로소 소리를 내어 명랑하게 웃엇다.

『평양 모란봉이 조타구들 하지만 여기 비하면 그건 아무것두 아닙니다.』

하고 운전수가 말해서

『운전수의 향토애가 아주 저극하구려』

하고 광호도 농담을 걸엇다. 차가 망주교(望主橋)에서 방선문(訪仙門)을 향하여 급『커ー브』를 돌때에 경히의 상반신이 광호의 염구리에 설리엇스나 두사람중의 어무도 부끄러워 하진 안햇다.

광호가 눈을감을때 그는 자기를 바라보고잇던 경히와 눈이 마주첫다.

밖을 내어다보나, 흰 선잘로 우를 퍼붓는 태올듯한 폭양밖선이 갑갑다가 또 두눈에 새롭새롭하엿다.

그러는 동안 자동차는 화창(化倉)과 별창(別倉)을 지냇다 운전수는 경치가 조흔곳마다잠시차를 세웟다. 그는 서울손님에게 자기 고향의 풍물을 자랑하는것이 다시 업시 즐거운 것이다.

화창을 지내서 성천금강(成川金剛)아래 차를 멈추엇고 다시 장림(長林)을 지낼때엔 아연광의 『맨』과 『캐ー불칸』가 잇는곳에 차를 세웟다. 그러커든 평안도 사투리를 섞거가며 간단하나 『유모러스』한 설명을 하여 두 젊은 남녀의 갑갑한 침묵을 깨트렷다.

자동차는 노픈산을 구비 구비 돌고잇다. 아슬아슬한 『커ー브』가 쉴사이 업시 불쑥불쑥 눈아페 나타난다. 운전수는

라디오 프로

八月八日(火)

▲午前六時(東) 라디오體操 ▲同七時 宮城遙拜 ▲同一○時三○分 氣象通報 東京에서 日用品時勢 ▲同一一時二○分 家庭時間『衛生時報講座』(四)(東京에서) 醫學博士 金日永 ▲正午(東) 時報 ▲午後零時五分 映畫主題歌(레코ー드) ▲同零時三○分 뉴ー스 ▲同四時 뉴ー스 職業紹介 ▲同六時三○分 兒童劇『매미와 아이들』ー金相得作 도루미會 指導 金相得

▲同六時五五分 어린이新聞 ▲同七時 報道 總督府社會敎育課長 李源甫 ▲同七時三○分 뉴ー스 天氣豫報 ▲同八時 講演『日本의進路』(譯) 永田秀次郎 ▲同八時三○分 演藝野談(一) 崔汝成 ▲同九時 京畿民謠 一、小春香歌 二、제비歌 三、노래가락 四、唱歌打鈴 五、사발歌 李銀妹 吳芳華 ▲同九時一五分 大笒獨奏 一、歌 二、새打鈴

▲同九時三○分 뉴ー스 ▲同九時四○分(東)時報 뉴ー스 氣象通報 明日番組 豫告 ▲同一○時 地方으로보내는뉴ー스 ▲同一○時一○分 中等國語講座 (二五)

第一放送

▲午前六時三○分(東) 健康講座 ▲午後○時五分(城) 謠曲 ▲同六時(東) 童話劇 ▲同六時二五分(城) 浪花節 ▲同七時四○分(北京中繼) ▲同八時(東) 管絃樂 ▲同九時(東)

娛樂과 趣味

米國의 防諜戰術

軍機·秘密保持에 汲汲한 海軍省·懸賞金걸고講究中

『발티모어』(疑問體) 군비 확충에 狂奔하고잇는『아메리카』는 요즘 맹렬히 군기(軍機)의 비밀을 지키려고 급급하고잇는 현상이며 미국해군의 최신 최대형 비행기를 제작하고잇는『구렌·마ー틴』회사의『볼치모어』공장에서는 해군성(海軍省)으로부터 현상금이 붙은새로운방첩전술(防諜戰術)을 확립하고자 눈코 뜰사이가 업다한다.

어와가치 모든무기(軍機)가진장하고잇는 요즘, 비로 얼마전에, 어느날—

『볼치모어』공장의 직공하나니 우연히공장으로들어가 본즉 웬 수상한 사나이 한명이 어떠케해서 그처럼 엄중한 경계망을 뚫코 들어왓는지 밤금 건조(建造)중에 잇는 신예전투기(新銳戰鬪機)의 조종석에 올라안자서 이것저것 기밀부분을묘사하고 잇는중이엇다.

여기에 깜짝 놀란 직공들은 몰키어가서, 이 괴상한 사나이를 흠씬 몰매를 친후, 경찰로 데리고가서 조사를하여본즉, 이거야말로 동공장의 방첩설비가 완전히 되어잇는지 엇지안혼지를 조사하기위해서 직접 해군성으로부터 특파된 군인이란것이 판명되어 일동은 두번째깜짝 놀랏다한다.

이 사건이 잇슨후 동공장에서는 방첩 신설비를 적극적으로 할 물것이다.

『라디오』聽取者 十三萬六千人

七月末現在

전조선의 칠월말『라디오』청취자는 십삼만 육천칠인으로서 그중내지인 청취자는 팔만일천구백륙십오인이고 조선인 청취자는 오만삼천오백륙십인으로서 외국인은 오백삼십륙인이며 전년동기에비하여 내지인은 칠천유백팔십이인이 늘엇고 조선인청취자는 구천삼백칠십이인이나증가하엿다한다 그러나 반면에외국인이 의외로칠십삼인이 감소되어서 이것을빼다면 통계일만한천구백팔십일인이나 증가된셈이유라다

海外短信

▲지금으로부터 이십오년전『허리웃드』초창시대에 잇서서『푸로듀ー서ー』로서 활약한『다빗드·워ー필드』씨는 노쇠로인하여 최근에이르러 귀

金鮮英과 社交춤

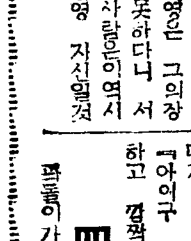

선영(鮮英)의 장끼가 무어니무어니 하여도 아마 그중 으뜸가는것은 『쏘시알·댄스』일것이다. 물론 그의 노래도 소홀히할것은 결코아니다.

그러나 노래보다도 무엇보다도 선영의특출한여흥(?)은 사교(社交)춤이 아니면 안될것이다. 몸가짐가짐이 경쾌하고『스텝』이 회실하고……。 아마 당대 여배우중에서는 『딴스』에 잇서서 선영의 어깨를 따를수잇는 사람은 드물것이다.

명해전에 동경(東京)에가서 잠시 여배우 생활을 중단하고 『춤』의 무희(舞姬)가 되엇던 까닭일까, 선영은 그럴듯한 『미ー팅』이 잇스면 그리고 마음에 맛는 『멜로디ー』나 들려나오면, 그는 곳잘 누구의 권함도 듯지안코 가벼운『스텝』을 밟아 돌아간다.

그러나 장소와 기타여러가지 까다로운 어유가 잇기때문에선영은 그의장끼를마음껏 발휘못하다니 서운하고 갑갑한 사람들이역시 누구보다도 선영 자신일것이다

新版魯賓孫漂流記

黑山島行 저먼

새벽다섯시쯤—유상부대와 한공부대의물것들이 총퇴각을 하게되자 나는 제풀로 혼미한상태에 빼지고말앗다. 그러나 반시간이 못되어 일어나서 섭혀에 물든 이부자리를 거더차고 일어낫다. 대체 잠人버릇고약한 손님들은 어떤패들이엇나하고 마루에나서보니 지난밤 격전의뒤자취가 처량하개도 눈에 띄운다. 키가육척이 넘을듯한 바류엽방손님은 방한복판에 펴노흔요에서 이메ー타ー가량 떨어저 나와 호이불을 배에 회감은채 복도마루에 어퍼저잇다. 아마 벤

旅愁나려는무렵에 빈대피무든交友錄

荷馬를어든듯몸도가뜬하다

③

文·寫·畫……金態超

대야손에게 인질(人質)노릇을 하려가다 만모양이다 동냥구걸하개괴 몰려수없던 돌 밤새에그것을 절구팽이로 만들어냇슬지도 모를이갈던나 그네는 읫일인지 호이불로얼굴을 돌싸고 잠뱅이하나입은 빨간 오몰둥이를 늘내노코큰대자로 누어잇다. 또한밤새꺼 죽었다엽 소곤소곤바시락바시락하며 나의신경을 날카롭게 굴던양반들은 누구엿나하고 밀人장문틈으로 엿보앗다 반드시 아깃자깃한정사(情事)가잇섯스려니 하고예기햇던것이 메 기실은십객인 상투영감이 물시개처럼코구녕을 벌룸거리며 혼자누어잇슬뿐이다 형용을 켠나도 어리석은자이지만 일인이역(一人二役)을그처럼 교묘하햇나 생각하니빵이라도 한대갈기고십다。

변소에가서 삼십오분 머물러다가 나와 (변비증잇는 나의일파이다)세수를하고 내처소로 돌아오자니까 어룸겁시갈던 손님이 어느새에 일어낫는지 뻥꼬바지를 뒤며서 나를보고 징긋웃는다

『일직 일어나섯군요』

말씨가 전라도사람은 아니다

『네에…』

나는 초면이라 무어라 대답할말이업서 우물주물하자니까 그는 익숙하게 연해 말을부친다.

『간밤에 한잠도 못주무섯지요?』

『네 못잣슴니다 어떠케아섯세요. 손님께서는 곤히주무시는것갓던데』

『네자면말면햇지요. 나는원낙 잠人귀가 밝아서요 지나마나해요。』

『허ー잘둘 그러케수무시면수면부족어 되실텐데 몸은 퍽 건강해보이십니다。』

『무얼요!』

그손님은 으슥해저서 손으로 볼투나오다 어루만진다。

『그래 내가잠안자고잇는것을 어떠케아섯는지 용하신데요』

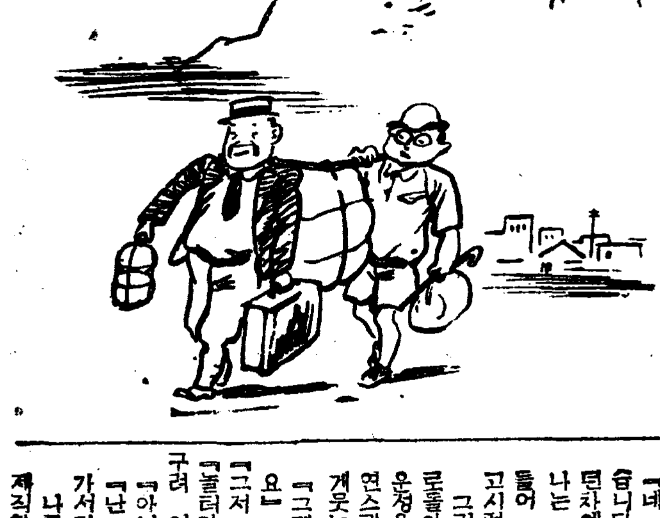

『물것때문에잠은안오고해서가만히 듯자니까 손님도잠을못자시는지 밤새껏 입맛을쩍쩍다신다 허릅 째째째째차신다 ! 패야단이시더군요』

『내가 그야단을 햇섯던가요?』

남의잠고대하는송만잔뜩보다가 이소리를 들으니 머리가 절로 숙여진다. 그러나『패야단이시더군요』소리가 비위에거슬리다

『그래 잠은안자고 남의하는짓을 다여들으시면서 이는 왜 그러케 가섯슴니까。 나는 누가 위조ㅅ돈을 맨드느라고 외도막을 졸로써는줄아섯지요』

『호해해해……나를 사천군으로 모시려듭니까. 그양반 보아하니 서울서 오신 모양인데 어지간히 협구시군! 해해해해…』

제수에버해 웃음소리는 여간 경박하지안타. 그러나 배나온 갈롤하는라고 패 유들유들하게군다.

『나도 본시 서울놈이엇는데군사외서산지 십년째됨니다. 어제밤에 권졀에 듯지니까 손님께서 혹산엘가신다구요? 나두 오늘을 거길감니다.』

『네 흑산엘가서요. 참 반갑습니다. 동행이 엇서 고적하던차에 잘됏슴니다.』

나는 어떠케 반가운지 달려들어 덥석 그의손을 움켜쥐고시펏다.

그러나 이친구는 늘 객지로돌아먹는모양인지 나의반가운정을 바다줄듯은 모르고천연스레 코덜을 뽑으면서 내게웃는다.

『그래 흑산엔 무얼하러가시나요』

『그저 놀러갑니다』

『놀러가서요? 바른대로말하시구려 어디 외교신가요?』

『아니요』

『난 치짜가 업인데 이번에 가서자말좀보게되는지오!』

나를 외교원으로 나려보고 제직함을 내세우기는 하나나 여애리한 눈에는 제가 처패의사는 못되고 입치업자인것어 분명하다.

『그러고보니 밤새껏 어룸가신게아니라 기공(技工)을하섯섯군요』

어러케 굶어잡아보니 신경이 워낙 무뎌모양이다 래연지약어다.

『며칠안곰의 모라해야지 그러케하면 견디나요 이룰 그려캐가는것은 해날재하는버릇이에요 우린 못맛당한일이잇스면 그러케룰가는버릇이잇서요』

『미상불 조흔 직업을 가지셧습니다. …독신이십니까』

『그양반 참 용하신데 나상처한지 삼년째돼요. 이번 후산도 가는 것에 다른 외교 그만두고 판상쟁이로 한번나서보지나하고나서던 한미천 잡으실텐데』

『글세요』

하고나는속으로웃엇다. 생시에 이가는 소리를듯고성해잇술여면네가잇술것것지안허돼집어뜨든 소리인데 어치구는나룰정말로영하게 여거 판상쟁이로 전업을 시키려고든다.

어쨋거나 나는 어리석고홍치한 길人동무를 엇게되어 여간기쁜게아니다. 말하편을어더란것만큼이나 든든하다.

우리는 아침밥상을 마주대안고 출人장까지물리고 아홉시베시간을대어 선창으로나갓다

◇如◇人◇如◇鬼◇

□申鼎言□

③

連續怪談

팍돌이는 그럴듯한말로 듯기는하엿스나 아만해도 의심이나므로 그처녀의 동정을 살피엇다.

그런중 팍돌이는 그처녀의 수상한점을 눈치채고 뒤를 밟다가

『아이구 저것보아!』

하고 깜짝 놀라 주저안잣다.

四

팍돌이가 꺼닭 볼를 고기반찬을 끄니때 마다 먹게 되는것을 이상히 생각하고 또는그 처녀의 행동이 수상한점이 잇는것을 눈치 첸 뒤에 어느날 밤은 거짓으로 곤히 자는체하고 그 처녀의 행동을 은근히 살피엇다.

그 처녀는 팍돌이가 과연 잠이 기피든 여부를 재재삼삼 살피다가 팍돌이가 잠이 기피든 줄을 알고서는 가만이 몸을일으켜서 웅박그로 나가므로 팍돌이도 역시 가만이 일어난 뒤에 웅박그로 나가서 멀리 그 처녀의 뒤를 따라갓다.

그 처녀는 웅박게 나선뒤에는 빨리 다름질하여 그날나제 새로 만든 초빈에 달려가서 그 초빈속의 송장을 꺼내어 노코 얼굴 롤래기 살부터 차츰 차츰 뜨더먹어 내려가는데 어떠케나 맛이잇게 먹는지

『짭짭 쩌금。』

하는 소리가 너무나 요란스럽게 들리엇다。

그 처녀도 그러케 송장하나를 순식간에 모두 뜨더먹은뒤에는 또다시 다른 초빈을 차자가서 그러케 반가량이나 뜨더 먹은뒤에 다른 두둑한 살을 입으로 뚝 뚝 물어떼어서 나무이파로 싸가지고 돌아서려하엿다。

팍돌이는 그 광경을 보고서 크게 놀라 빨리 옹으로 돌아오어

『울칠 내 밥상에 늘 오르는 고기반찬이 저런 송장의 살덩이로군。』

그런데 그 처녀는 웅박문을 곱게 열고 들어서므로 팍돌이는 잠을 버로소 깨는체하면서

『응。 어디를 갓다 왓소。』

하고 물으니 그 처녀는 변소에 갓다왓다고 대답하엿다。

팍돌이를 아직 그럴듯이 듯기만하고 별다른 말은 아니하엿스나 못하게할까 생각하면서, 도로자나 마음에 징그럽고 무서운 생각이 간절하엿다。

그러나 그꼿가튼 어여쁜 얼굴을 대하고보니 징그럽고 무서운 생각이 사려저갓다。

그런데 그 처녀는 밤마다 독가튼 행동으로 하루밤도 빠지지 안코 며러 송장을 그러케 맛잇게 뜨더 먹엇다。

팍돌이는 그광경을 볼적마다 징그럽고 무서운것은 물론이고 야속 차츰

『나도 저 송장을 뜨더 먹듯이 뜨더 먹으면 어찌해』

하는생각이 나며 그 처녀와한자리에 눕기도 실허하엿다。

그러나 밤을 지내고나지 되어 명랑한 해빗아래에 그 회용월태를 보면 오갓 시름이또한 다사려지고 말앗다。

팍돌이가 어러케 한편으로는 그 처녀를 무서워하고 또한편으로는 그 처녀를 사랑하면서 며칠을 지내다가 어느날밤에 그 처녀가 송장을 뜨더먹는것을 등시포착하여 돌아온뒤에

『그대는 사람도 갓고 귀신도 가트니 대관절 무엇인가?。』

『왜 그러시유?。』

『사람치고서야 송장을 뜨더 먹는법이 어디잇서야지。』

『사람으로서 송장을 갑대기벗기는것이나 사람으로서 송장의 살을 뜨더 먹는것이나 거기에 별차이가 업지 뭐?』

하는 말로써 팍돌이가 묘구도적질하는것을 빈정대는듯이 대답하엿다.

팍돌이는 그 처녀의 말을듯자 얼굴비치 하여지면서

『내가 언제 송장깝대기를 벗기엇서?。』

『말마시유。 설혹 사람은 모른다하여도 하늘과 귀신은 사람의 비밀을 아는법이요。』

하는 말로써 그 처녀는 이세상일은 송긴수업다고 말하엿다

팍돌이가 그 처녀의 말에 그와가치 놀란것은 다름아니라그 처녀와 내외가된뒤에는 그 처녀에게까지 묘구도적질하는것을 숨기엇스나 그것은 다름아니라 첫째 묘구도적질하는 줄을 그 처녀가 알게되면 무서워서 다리날까 염려한것이요 둘째는그 처녀가 알므로써 세상사람이 알게될까 엄려한까닭이엇다。

그런데 그처녀는 팍돌이의일을 또렷이 알므로써 그와가치 놀라게 된것이엇다。

그러나 팍돌이는 그처녀의본색을 기어히 알려고 그처녀를 대하여

『대관절 사람이야?귀신이야무엇이야?。』

『내 본색을 알려고 할것이업시 그송장갑대기 벗기는 짓은 그만 두오。 그리고 내본색을 정히 알고 시프면 알려 주리다마는 그 못된짓을 고치지아니하면 당신도 뜨더먹겟소』

▲秘密寫眞

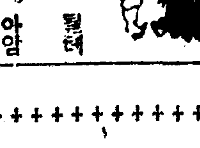

어머니『아이그 우리 노마는찍하기두 하지。 그래 넌 어딤에 자던선 무엇이 뭐데。』

노마『어머니가 제일 조아하는 사람이 뭘테야。』

어머니『아이그 기특해라 아암 그래야지。 그래 무엇인데?』

노마『영화배우!』

어머니『?』

가 먹어서 그동안 영화계로부터 인퇴하고 잇섯던데『메트로』에서는 금번 일흔세살이나된 그를 영화에 주연을 시키기로 되엇다한다 작품은 금춘에 어한오천『딸러』나되는 원작료를 지불하고서 제작권을 어든『밥스·못롤』의『지명적(致命的)果樹』으로서 그는『마ー가렛트·살라반』의 아버지로 분장하게 되엇고감독은『시드니·프랭크린』이라고。

怪林의疑問

官能描寫派

★헤디ー·라마ー르

『헤디, 라마ー르』의 본명은『헤디, 키쓸러ー』다 그는『봄의꽃조』에서 비로소『크로즈·엎』된 여배우다。

『봄의꽃조』는 가지 노골적으로 철두철미하게 관능(官能)을 묘사한 영화도 드물것이다 『라마ー르』는 이영화에서 대담하게 빨가숭이가되엇던것이다。

◇……◇

빨가숭『라마ー르』를 처음 대할때 누구나 그의 대담한 심장과 태도에 놀래지 아니 놀랫스나 그러나 웬 사람 빨가숭이가 되는 여배우이니까 필연코 시시한 배우거나 그러치 안흐면그야말로 정체모를 대답치안흔 배우로 알엇던것이다。

그러나,

◇……◇

그러나——。 작년 봄이가 그때쯤해서 『라마ー르』가『허리웃드』로 갓다는 소문이 돌어왓던것이다

그가처음으로 계약한회사는 MGM으로서 미국으로 건너가자『헤디·키쓰러ー』는『아메리카』식으로『헤디·라마ー르』라고 개명한것이엇다。 여배우의 이름을 조컨나 쁘건 하면 고치어 노하야 마음이 편해지는것은 파면『허리웃드』의 악취미의하나일것이다。

◇……◇

MGM에서 주연 영화를 촬영하기 전에『라마ー르』는『월터·웽저ー』의 초대비를 다서『사르르·보화이에』주연의『아메리카』판(版)『페페르·모코』에 출연하엿던것이다。

그다음 MGM에서는『퓨렉크·보자ー기』감독으로서 공연자는『스펜사ー트레시ー』엿다。 그러나 웬일인지 이 영화는 얼시 촬영이 중지되엇고 그후의『라마ー르』의 소식은 여지껏 상세한 보도를 전하지 안는다。

◇……◇

그는 요즘『이십세기·폭쓰』의『푸로듀서ー』『진 마ー키ー』(『공벤새트』의전남편)과 결혼하엿다。

『허리웃드』에서는 그를 세로운 요성(妖星)이라고떠들고 MGM에서는『라마ー르』로하여금 제이의『가르보』를 만들려고 벼르고잇다。

『라마ー르』의 명엽!이것이야말로『허리웃드』의일수업는 의문의 하나일것이다。

(사진은『라마ー르』양)

國産最高의 丹頂チック

暑さに絶對 流れぬ

攜帶に最も便利!

婦人も使へる

手を汚さぬ

無駄が出ない

手輕く 整髮感は滿點

經濟的인 使用法

★물에축인 수건으로 머리를 두어번잘 닥습니다(또는거온물에축인수건이면 더욱조홈)어져은 머리칼을 깨끗이하고多少의 濕氣를갓게하기때문입니다

★다음丹頂チック를 압어딴, 가리매, 其他要所要所에 약간석가벼게 누르는도로빨릅니다. 그리고 부라시와 빗으로 만집니다만히바를必要는업습니다. 時間이 얼마잡지 안습니까 생각해보십시요。 整髮의品位도流麗하고…。

丹頂꼴드라인及各리퀴ー드에이스合 金鶴香水株式會社

結局お徳です!!

결국 득임니다

새삼스러히說明할것도 업시요마는 時局下의整髮은時間이걸리잔을것, 經濟的일것, 沈着하고氣品잇는整髮感이잇을것이最大의條件입니다. 丹頂チック는 어려한條件이完備된時局下의夏節用整髮料입니다. 정말 파리製보다나흔 國産의優秀品입니다.

高級品이면서相當한期間 使用할수잇서서 虛費되어업는經濟品이故로結局 이편이 他에比해서 利害다는것입니다.

每日의整髮에丹頂チック를使用하고아니하는것으로 큰差異가잇습니다

一流理髮店使用

一流美粧院使用

新富座

電本五六七七

八月六日ヨリ三日間(日替ナシ) 特選の豪華二大名畫併映の壯觀 每日晝夜二回一時七時卅分始映 大衆料金階上二十錢階下十錢均一

◇各社ニュース

◇コロムビア社特作全發聲日本版 冒險活劇『豪傑ブラウン』 監督 エドワドセヂウイツク氏 主演 喜劇王ジョー·E·ブラウン

◇松竹大船超特作品 原作 川口松太郎 婦人倶樂部連載 監督 野村浩將 『愛染かつら大會』 主演 田中絹代 上原謙 助演 高杉早苗 佐分利信 坂本武 岡村文子 東山光子 齋藤達雄 外大船名優總出動

若く美しく聰明なヒロインかつ枝は何故あまりにも早く母となつたか嫉しみと反感の眼の中に涙をのんで働くマリヤの如き白衣の天使に幸福の訪れるのは何時の日か?

大劇

◇四日より四日間 大劇が七月に放つグリシヨウと映畫 ンド唄と踊りの豪華アトラクシヨン!コロムビアレコード專屬 松平晃一行 静ときわ

◇ニユ一ヨーク ユニヴアーサル超特作 ハロルド·ヤング監督 北半球SOS チャールス·ビックフオード フレストン·フオスター マクラグレン 主演

◇東寶超特作 岡田敬 演出 風流浮世床 德川夢聲 藤原釜足 主演 P·C·L 各社ニュース

劇團 靑春座 公演

八月四日밤부터

李圭嘉 作

버들피는 故鄕 三幕四場

人生의 가장깨끗하고 崇高無比한 그언덕에 한떨기 고히고히 피여진 나의사랑은 永遠히 그대가상에서 깃드리려하엿것만 妖魔의차ー는우슴은 咀呪와嫉悄에 火矢를던지엿노라 울고 哀愁에시드러가는 이사랑을 의로ー맨쓰는 靑春 그들의로니고 도을니여 淸凉의勝物로맛치려하노라

南宮春 作

이런수도 잇나요 一幕

東洋劇場

電(3)2154(現場) 3640(事務所)

松竹映畫

九日より一週間

◇新興東京特作 沼波功雄 演出 あわてた友情 眞山くみ子 宇佐美淳 主演

◇新興京都大作 ルンペンの微笑ましき人生と美しき人情と笑ひの明朗篇

◇松竹大船超大作 足輕女夫鑑 宗本英男 監督 大谷日出夫 松浦妙子 主演

胸に咲く花 佐分利信 三浦光子 主演

各社ニュース

キネマ

八月六日ヨリ三日間 每日晝夜二回一時七時卅分始映 大衆料金階上二十錢階下十錢均一

◇中央映畫社提供 日本版『ロイドの亂鬪王』(喜劇王ロイド爆笑の驚異ヨリ躍り出た炎夏に涼しく笑ひの映畫)

ユニヴアサル社超特作全發聲 監督 ルユイスフオスター 主演 ルウイス·ストーン バアベラ·リイド 『殺したのは俺だ』

◇東寶映畫社特作 心臟をぶちぬく匪奇篇興味百% エノケンのがつちり時代 監督 山本嘉次郎 主演 榎本健一

桃花劇場